



2020



2026

2023

3 ans

AU

SERVICE D'ALLAUCH

BILAN DE MI-MANDAT



3 ans

AU
SERVICE D'ALLAUCH
BILAN DE MI-MANDAT

SOMMAIRE

L'ÉQUIPE MUNICIPALE	004
CADRE DE VIE	006
SÉCURITÉ	014
ENVIRONNEMENT	022
ÉDUCATION	034
PETITE ENFANCE	042
JEUNESSE	042
SPORTS	052
RETRAITÉS ACTIFS	058
PROXIMITÉ ET TRANSPARENCE	062
FAIRE FACE AUX CRISES	068
ATTRACTIVITÉ DU TERRITOIRE	074
CULTURE	080
TOURISME	086
REVITALISATION DES NOYAUX VILLAGEOIS	090
NUMÉRIQUE	094
TRANSPORTS	098
VIE ASSOCIATIVE ET TRADITIONS	104
SOLIDARITÉ	110
EMPLOI	116
FINANCES	120

UN BILAN DE MI-MANDAT POUR RENDRE COMPTE ET LÉGITIMEMENT VOUS RENDRE DES COMPTES



"Allauch, vous le savez mieux que personne, n'est pas une commune comme les autres. J'ai à cœur de préserver notre village à l'avenir. Je serai un maire qui protège, qui défend notre commune, sa qualité de vie et son environnement."

Allauch, le 4 juillet 2020

Ces quelques mots prononcés lors du premier Conseil Municipal, réuni symboliquement sur la place de l'église au cœur de notre commune, restent, trois ans plus tard, plus que jamais d'actualité.

Preuve que la force que l'on peut mettre au service de sa commune, lorsque cet engagement est sincère, a vocation à durer. Pour y parvenir, je m'appuie sur une équipe que j'ai voulue représentative de notre commune au service d'un projet à la fois ambitieux et réaliste. De la jeunesse, de l'expérience, des compétences et trois années plus tard... des résultats !

A travers ce bilan de mi-mandat, vous constaterez combien la municipalité s'est investie avec passion, délégation par délégation, pour qu'Allauch reste Allauch et que soit préservé son cadre de vie unique et envié, aux portes de Marseille.

Si Allauch a été classée en 2023 comme étant la 8^{ème} commune de France "où il fait bon élever ses enfants", cette distinction, qui honore notre action, confirme que les orientations prises sont conformes à notre ambition. Amélioration de notre cadre de vie, sécurité, environnement, éducation, ces axes figurent au premier rang des grandes orientations municipales et le demeureront pour les années à venir.

Malgré des difficultés traversées liées à la crise sanitaire et au contexte international (inflation, hausse des coûts de l'énergie...), la mise en œuvre du projet municipal n'a jamais été remise en cause. Au contraire, grâce à une gestion budgétaire d'une grande rigueur, nous pouvons maintenir un plan d'investissement cohérent sans procéder à la moindre hausse, ni des impôts communaux (contrairement à des nombreuses autres communes) ni des tarifs municipaux (cantine, garderie, centre aéré...).

Nous avons fait le choix de maintenir le pouvoir d'achat des familles et de poursuivre les projets nécessaires pour l'avenir de notre commune, à commencer par la future école des Embus (2026), le futur pôle culturel de l'Usine électrique (2024) avec le Musée Marcel Pagnol (2026), la réhabilitation de l'Hôtel de ville au cœur du village pour y célébrer à nouveau les mariages (2024), mais aussi la poursuite du plan de végétalisation ou l'augmentation progressive des moyens alloués à la Police municipale pour renforcer cette volonté d'améliorer sans cesse votre quotidien.

Quelle que soit la qualité de ce premier bilan, il est indispensable de poursuivre cet engagement. 3 ans après m'avoir élu avec l'équipe municipale, je tenais à vous rendre des comptes sur les orientations prises pour notre commune à court, moyen et long terme. Je vous le dois légitimement.

Dans les semaines et mois à venir, je resterai à votre écoute, à votre contact permanent à travers tous les événements communaux pour que nos actions correspondent au plus près à vos attentes, dans chacun de nos noyaux villageois, du Logis-Neuf à Enco-de-Botte, de La Pounche à Fontvieille ou encore de Pié d'Autry au village.

La détermination de notre équipe est totale, et comme je m'y suis engagé dès le premier jour, nous avançons ensemble, à votre service, en proximité et toute transparence.

Je vous souhaite une belle lecture,

Lionel de Cala
MAIRE D'ALLAUCH
CONSEILLER DÉPARTEMENTAL

L'ÉQUIPE MUNICIPALE



**JOËLLE
MIZRAHI**

1^{ère} Adjointe Déléguée aux Ressources humaines, au dialogue social, à la qualité du service public de proximité et aux relations internationales.



**JEAN
TOMASELLI**

8^{ème} Adjoint Délégué aux Finances, au Budget et à la rationalisation des dépenses.



**PATRICK
SABATIER**

2^{ème} Adjoint Délégué à l'Urbanisme et à la protection du patrimoine communal.



**MARTINE
CHAIX**

9^{ème} Adjointe Déléguée à la Jeunesse, aux Loisirs, aux Maisons de quartier et aux jumelages.



**MARIE-CHRISTINE
CIANNARELLA**

3^{ème} Adjointe Déléguée à la Santé, aux Affaires sociales, aux relations avec notre hôpital de proximité et au monde médical.



**SERGE
BENNICA**

10^{ème} Adjoint Délégué à l'Économie locale, à la revitalisation des noyaux villageois, aux commerces de proximité, aux marchés de producteurs locaux et à l'Emploi.



**FRÉDÉRIC
PLA-GAUDAUDAN**

4^{ème} Adjoint Délégué à l'Environnement, à la préservation de notre cadre de vie, à la végétalisation des noyaux villageois, à l'Agriculture, aux circuits courts.



**CHRISTIAN
LARTAUD**

11^{ème} Adjoint Délégué à la Démocratie locale, aux Conseils de quartier, aux services techniques et au suivi des travaux de proximité.



**ISABELLE
LEVY-FANUCCI**

5^{ème} Adjointe Déléguée à la Protection des collines, à la biodiversité et à la condition animale.



**STÉPHANIE
GRECO DE CONINGH**

Conseillère municipale et métropolitaine Déléguée à l'Éducation, aux Ecoles, au Collège et au Lycée.



**PATRICK
MINEO**

6^{ème} Adjoint Délégué à la Sécurité, à la Police municipale et à la Prévention.



**CORINNE
DE RANIERI**

Conseillère municipale Déléguée aux Solidarités, aux personnes en situation de handicap et à l'égalité femme-homme.



**ANDRÉE
COLLIN**

7^{ème} Adjointe Déléguée aux Services et aux animations pour les seniors, à l'Entraide et à la solidarité entre les générations.



**CHRISTOPHE
MOULIN**

Conseiller municipal Délégué aux Transports et à la mobilité durable.



JACQUELINE FABRE

Conseillère municipale Déléguée à la Culture, à l'aménagement du pôle culturel de l'Usine électrique.



BERNARD CROZES

Conseiller municipal Délégué au développement des services numériques et au déploiement de la fibre optique.



ANTHONY PAGET

Conseiller municipal Délégué aux Fêtes, à l'animation des traditions provençales et à la vie associative.



EMMANUELLE GIRARD-THIVILLIER

Conseillère municipale Déléguée au développement économique, aux relations avec la Zone d'Activité de Fontvieille et à la création d'un espace de co-working.



EMILY PARTOUCHE

Conseillère municipale Déléguée aux Sports, à la gestion des événements et des équipements sportifs.



LIONEL DE CUBBER

Conseiller municipal Délégué aux relations avec les organisations professionnelles, avec la Confédération des petites et moyennes entreprises, et aux acteurs de l'Économie sociale et solidaire.



LAURENT CASTILLO

Conseiller municipal Délégué au Tourisme et aux Partenariats.



MARIE-CLAUDE ALLARY

Conseillère municipale Déléguée à la Petite Enfance (crèches et halte-garderie), au développement de la culture provençale et des Cultes.



SANDRINE FREIRE

Conseillère municipale Déléguée à l'Innovation et au développement de l'Artisanat.



HENRI CARVIN

Conseiller municipal Délégué au monde combattant, à la mémoire communale et au dynamisme des traditions.



MAURICE ATTIAS

Conseiller municipal Délégué aux relations avec l'antenne de la Métropole, à la transformation de l'espace public, à la rénovation de la voirie et au développement du réseau d'assainissement.



MARIE-FRANCE ROSTY

Conseillère municipale Déléguée à l'Insertion et à la Formation.



ANAÏS ABRAHAMIAN

Conseillère municipale Déléguée à l'animation du village et à la mise en œuvre des marchés nocturnes.



LOÏC ROUZARD

Conseiller municipal Délégué aux activités Jeunesse en lien avec la culture.

ÉLUS INDÉPENDANTS ET D'OPPOSITION

GROUPE "ENSEMBLE POUR ALLAUCH D'ABORD"
Charles Dalmasso - Jean Naya - Aurélie Trichaud-Pirani

GROUPE RN
José Gonzalez - Francine La Rocca

SANS GROUPE
Monique Robineau

CADRE DE VIE

LA PRÉSERVATION DE NOTRE CADRE DE VIE ET DE NOTRE ENVIRONNEMENT PASSE PAR UNE MAÎTRISE TOTALE DE L'URBANISATION DE LA COMMUNE. EN EFFET, UNE URBANISATION EXCESSIVE NE SERAIT PAS SANS CONSÉQUENCE SUR LA CEINTURE VERTE QUI NOUS PROTÈGE DE L'ÉTALEMENT URBAIN DE MARSEILLE ET SUR NOTRE CADRE DE VIE : CIRCULATION, DENSIFICATION IMMOBILIÈRE, HAUSSE DES EFFECTIFS DANS LES CLASSES DE NOS ENFANTS...

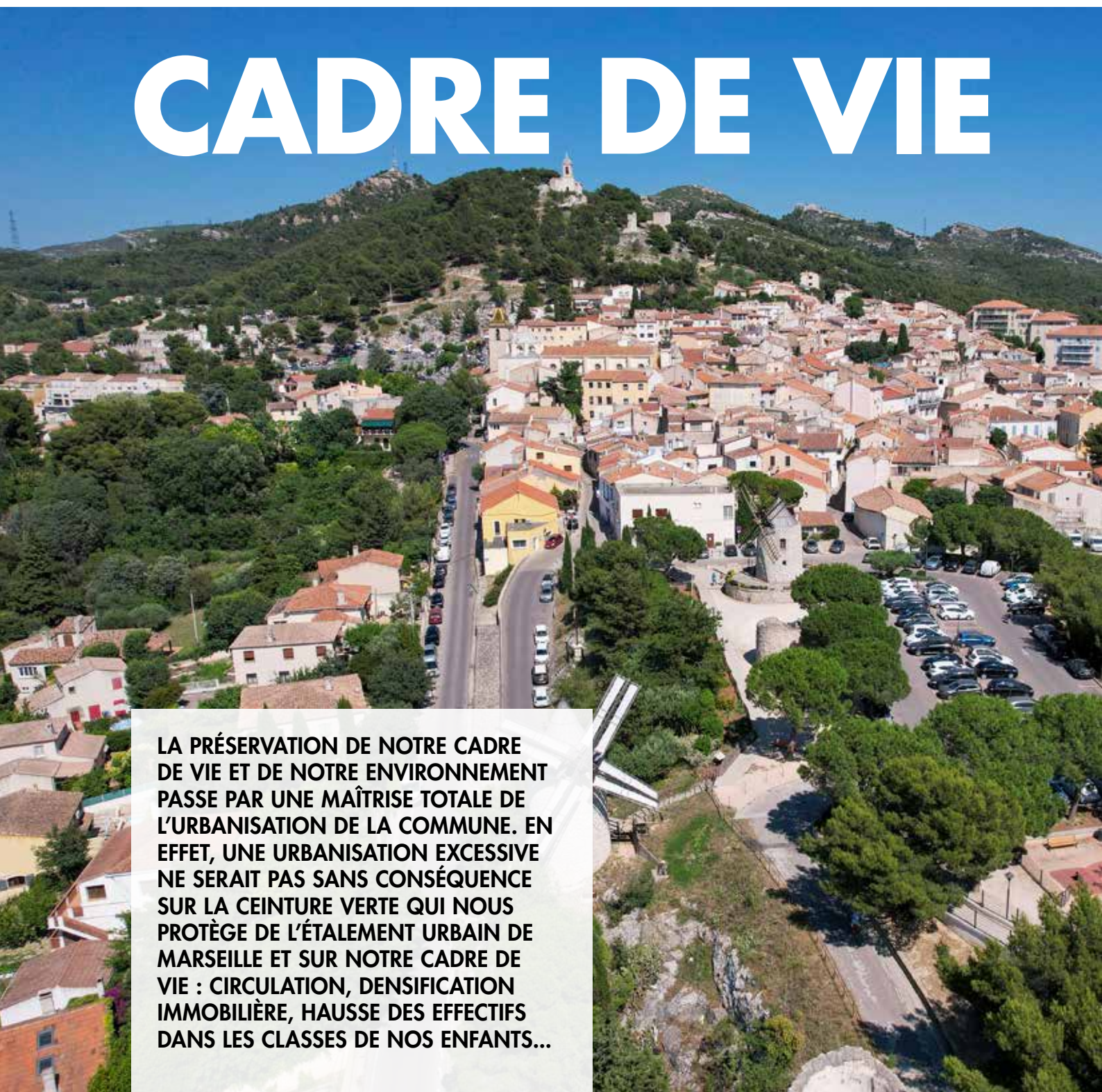

STOP À L'URBANISATION EXCESSIVE POUR PRÉSERVER NOTRE QUALITÉ DE VIE



✓ REFUS D'UNE URBANISATION EXCESSIVE AVEC LE REJET DE PLUSIEURS PROJETS IMMOBILIERS

☀️ PRÉSERVATION DES ZONES NATURELLES SENSIBLES, SANCTUARISATION DES COLLINES : PROTECTION DES ESPACES ARBORÉS ET REMARQUABLES AU SEIN DES ZONES URBAINES EN INSTAURANT DES ESPACES DE "NATURE EN VILLE"

☀️ CRÉATION DU NOUVEAU GROUPE SCOLAIRE AUX EMBUS

✓ LOI SRU : NOTRE COMMUNE MONTE AU CRÉNEAU

✓ LE COMBAT CONTRE LA LINÉA REMPORTE EN 2020

✓ DES AMÉNAGEMENTS POUR LA MONTÉE NOTRE-DAME DU CHÂTEAU EN FAVEUR DES PERSONNES À MOBILITÉ RÉDUITE

☀️ LANCEMENT DU PROGRAMME DE DÉSIMPÉRMÉABILISATION DE L'ESPACE PUBLIC AU PROFIT D'ESPACES VERTS (MOINS DE BÉTON, MEILLEURE GESTION DES EAUX PLUVIALES...)

☀️ EXTENSION DU CIMETIÈRE DES CLAOUS

✓ MISE EN PLACE DE L'OPÉRATION RAVALEMENT DES FAÇADES DU CENTRE-VILLE

💡 LANCEMENT D'UN PLAN DE PROTECTION DU PATRIMOINE COMMUNAL (USINE ÉLECTRIQUE, BASTIDE DE FONTVIEILLE, BASTIDE DES GONAGUES...)

💡 RÉFECTION DU COURS DU 11 NOVEMBRE ET DE LA TRAVERSÉE DU VILLAGE

✓ INSTAURATION D'UN SCHÉMA DIRECTEUR DU RÉSEAU D'ASSAINISSEMENT (TOUT-À-L'ÉGOUT) AVEC LA MÉTROPOLE, AFIN QUE TOUTES LES ZONES URBANISÉES DE LA COMMUNE SOIENT CONNECTÉES. 2700 MÈTRES DE RÉSEAUX SUPPLÉMENTAIRES ONT ÉTÉ RÉALISÉS.

LÉGENDE

✓ FAIT ☀️ EN COURS 💡 EN PROJET



UNE ÉCOLE AUX EMBUS ET UNE FERME PÉDAGOGIQUE AUX CÔTES RÔTIÉS EN REMPLACEMENT DE 2 PROJETS IMMOBILIERS

0%

APRÈS AVOIR CONNU
UNE HAUSSE DU NOMBRE
D'HABITANTS DE 10% DE
2015 À 2020, CES CHIFFRES
SONT À NOUVEAU STABLES
DEPUIS 2020 (SOURCE
INSEE) GRÂCE À L'ARRÊT
DE PLUSIEURS PROJETS
IMMOBILIERS

DÈS 2019, LE MAIRE S'ÉTAIT ENGAGÉ À REMETTRE EN CAUSE LES SIX GRANDS PROJETS VOTÉS PAR LA MAJORITÉ SORTANTE DANS LE CADRE DU PLUI : SOIT 760 NOUVEAUX LOGEMENTS - DONT 50% DE LOGEMENTS SOCIAUX - CE QUI CORRESPONDRAIT À PLUS DE 2 200 NOUVEAUX HABITANTS SANS QU'AUCUN ÉQUIPEMENT SUPPLÉMENTAIRE NE SOIT PROGRAMMÉ (ROUTES, ÉCOLES...). DES MODIFICATIONS INTERMÉDIAIRES DU PLUI ONT PERMIS DE LE MODIFIER SANS METTRE À L'ARRÊT SA MISE EN APPLICATION CE QUI PEUT REVÊTIR UN INTÉRÊT POUR CERTAINS PROPRIÉTAIRES ALLAUDIENS.

Dans le cadre du travail de fond entamé depuis 2020, la municipalité a remis en cause plusieurs grands projets d'aménagement immobilier inscrits par la majorité sortante dans le cadre du Plan local d'urbanisme intercommunal (PLUi) en vigueur depuis décembre 2019. Cela ne signifie pas « zéro construction » mais grâce à la modification intermédiaire du PLUi (la prochaine révision devrait intervenir en 2027-2028), 5 projets ont été arrêtés :

- **La Pounche (boulevard Ange Martin)** : la construction de 120 logements dont 50% de logements sociaux sur 1,4 hectare d'espaces verts a été arrêtée. Le permis de construire a été refusé le 16 juin 2023, le promoteur devrait formuler des recours.
- **Les Embus (angle avenue de Provence- Chemin des Aubagnens)** : en lieu et place de 70 logements, un 7^e Groupe scolaire et un centre aéré seront construits.
- **Les Gaspiates (Logis-Neuf – Le Routabau / Vallon des Escombes)** : le projet est en attente d'études complémentaires afin de réduire drastiquement le nombre de logements, au lieu de 160 initialement prévus.
- **Le Plateau de l'environnement (Logis-Neuf - chemin de Notre Dame des anges)** : la construction de 100 logements dans nos collines sur 3,2 hectares a été arrêtée, un protocole transactionnel devrait être signé d'ici 2024 avec le promoteur immobilier pour mettre fin au permis de construire signé en 2017. En lieu et place, une ferme pédagogique sera créée.
- **Sainte Croix (sud du village)** : la construction de 110 logements sur 4,6 hectares de collines a été arrêtée.



DES PISTES CONCRÈTES POUR MAINTENIR UN CADRE DE VIE ENVIÉ

- ▶ Réduction du nombre de permis de construire d'environ 60%
- ▶ Privilégier les projets familiaux et résidentiels
- ▶ Remise en cause des projets non vertueux sur le plan environnemental
- ▶ Sanctuarisation de nos collines et des terres agricoles
- ▶ Négociation systématique pour réduire au maximum l'emprise au sol des projets conformes au PLUi en s'assurant qu'ils s'intègrent au mieux à notre environnement

En parallèle de l'adaptation du PLUi, la Commune travaille avec la Métropole et les services de l'État à la mise à jour du Plan Local de l'Habitat (PLH) qui permettra de figer définitivement des objectifs de production de logements fortement réduits à la baisse et compatibles avec nos engagements de préservation de notre cadre de vie. La commune doit pouvoir continuer à se développer de manière harmonieuse et conserver sa vocation résidentielle, dans le respect de son identité.



UNE FUTURE ÉCOLE AUX EMBUS EN REMPLACEMENT D'UN PROJET DE 70 LOGEMENTS

EN LIEU ET PLACE D'UN PROJET DE 70 LOGEMENTS, C'EST UNE ÉCOLE ET UN CENTRE AÉRÉ QUI TROUVERONT LEUR PLACE SUR CE TERRAIN SITUÉ AUX EMBUS, À PROXIMITÉ DU ROND-POINT DU PORTAIL SUR L'AVENUE DE PROVENCE.

Pour tenir compte des besoins en équipements scolaires et conformément aux engagements pris, la commune a obtenu après des mois de bataille avec les services de l'État, que ce projet soit remis en cause au profit de la création d'une 7^{me} école et d'un centre aéré pour nos enfants. À la faveur de l'acquisition des terrains, inscrite au budget 2023, ce projet permettra de préserver notre cadre de vie et d'assurer une meilleure prise en charge de nos 2100 élèves, répartis aujourd'hui au sein de six groupes scolaires, en limitant notamment le nombre d'enfants par classe à moins de 30, et même de moins de 24 élèves par classe de grande section

de maternelle, CP et CE1, conformément aux objectifs fixés par le Ministère de l'Éducation nationale. Pour faciliter l'apprentissage des enseignements de base, un travail collaboratif en lien avec le corps enseignant et le personnel est en cours. Le futur groupe scolaire sera composé de 10 salles de classe (maternelles et élémentaires) et s'inscrira dans le cadre d'une véritable démarche environnementale, intégrant une salle polyvalente, une bibliothèque, un restaurant scolaire, un bâtiment d'accueil pour le centre aéré ainsi que des équipements extérieurs mutualisés, des places de stationnement et de nombreux espaces verts.



LA FIXATION DU POURCENTAGE DE LOGEMENT SOCIAUX NE PREND PAS EN COMPTE LES RÉALITÉS DES COMMUNES

Notre commune a notamment proposé que le contingent de logements sociaux fixé à 25 % soit comptabilisé à l'échelle de la Métropole, et non commune par commune, ou que soit privilégiée la rénovation d'habitats anciens plutôt que de construire sur des zones naturelles à proximité de nos collines (comme cela était envisagé sur les hauteurs du Logis-neuf). La municipalité ne néglige aucun levier d'action. Loin de refuser le logement social, Monsieur le Maire déplore une loi appliquée de façon aveugle, qui ne prend en compte ni nos réalités locales, ni les contraintes de nos territoires. À Allauch comme ailleurs, la préservation de notre cadre de vie et de notre environnement passe par une maîtrise totale de l'aménagement urbanistique et des attributions de logements, à accorder prioritairement aux Allaudiens.

LOI SRU NOTRE COMMUNE MONTE AU CRÉNEAU

POUR DÉNONCER LES PÉNALITÉS FINANCIÈRES QUI S'APPLIQUENT AUX COMMUNES N'ÉTANT PAS EN CONFORMITÉ AVEC LA LOI SRU, NOTRE COMMUNE A DEMANDÉ L'ANNULATION DES ARRÊTÉS DE CARENCE DE LOGEMENTS SOCIAUX DEVANT LE TRIBUNAL ADMINISTRATIF.

La commune souffre d'un déficit important de logements sociaux (6,25% contre 25% imposés par la loi SRU). Une situation intenable au regard du montant des indemnités financières compensatoires et des menaces préfectorales de préempter des terrains à bâtir sur notre commune. À l'image des 33 communes des Bouches-du-Rhône n'atteignant pas le seuil de 25%, Allauch est, chaque année, pénalisée financièrement à hauteur de 600 000€ et ces montants pourraient encore s'accroître à l'avenir. Dans un contexte d'inflation générale, la municipalité a fait le choix d'attaquer juridiquement l'arrêté de carence devant le tribunal administratif. Une action qui se veut symbolique afin d'améliorer le dialogue avec l'État pour imaginer des solutions concertées avec les Maires de France.

DES DISPOSITIFS POUR UNE DIMENSION SOCIALE ENCADRÉE

Un ensemble de solutions concrètes visant à appliquer la préférence municipale est toujours d'actualité :

- ▶ Subventionner le logement social afin d'assurer aux jeunes Allaudiens un accès prioritaire. Cela permet une maîtrise des dossiers d'attribution pour y appliquer le principe de la préférence municipale en faveur de nos jeunes qui souhaitent continuer à vivre dans leur commune mais aussi aux Allaudiens qui connaissent une difficulté dans leurs parcours de vie (divorce, parent isolé, retraités...)
- ▶ Développer le dispositif d'accès sociale à la propriété de la loi « Elan » qui est comptabilisé dans les statistiques des logements sociaux
- ▶ Généraliser les lits de maisons de retraite (EHPAD) à dimension sociale qui sont comptabilisés dans les statistiques. Ce sera le cas au niveau de la nouvelle maison de retraite de Barbaraou (Fontvieille) et de la Pagerie (Pié d'Autry).



LE COMBAT CONTRE LA LINEA REMPORTÉ EN 2020

Les membres du Collectif Saint-Mitre et l'Association de Défense des Riverains de la Linea (ADRL) s'étaient mobilisés depuis plusieurs années contre ce projet de boulevard urbain de près de 50 mètres de large sur lequel devaient circuler, si le projet avait abouti, 35 000 véhicules par jour. Le rejet du projet routier de la Linea (liaison du nord-est de l'agglomération marseillaise) acté le 30 septembre 2020 par la Cour d'Appel conformément à la décision du Tribunal administratif de Marseille en date du 14 mars 2019, a constitué une victoire tant pour l'environnement que pour la qualité de vie des riverains et de l'ensemble des Allaudiens.



EXTENSION DU CIMETIÈRE DES CLAOUS

Cette phase d'extension du cimetière va débuter en novembre 2023. Elle consiste en la réalisation d'un aménagement paysager s'intégrant à la nécropole d'une superficie de 1 000 m², qui accueillera : un ossuaire de 35 m², 23 caveaux de 4 places, 12 caveaux de 6 places et 75 enfes. L'enveloppe prévisionnelle de travaux dont la finalisation est prévue pour février 2024 s'élève à 600 000 €. Cette extension est nécessaire, aucun caveau n'étant disponible sur notre commune depuis 2007.



DES AIDES POUR RAVALER LES FAÇADES DU VILLAGE

Afin d'embellir le cœur de notre village, la commune poursuit le dispositif de ravalement des façades. Ce dispositif, subventionné à 70% par le Département des Bouches-du-Rhône et la commune, permet de mettre en œuvre les moyens nécessaires à la rénovation des immeubles anciens. Ce dispositif a déjà permis le ravalement de 173 bâtiments dont 114 subventionnées par le Département des Bouches-du-Rhône.



RÉNOVATION DE NOTRE PATRIMOINE

Le Maître-Hôtel et les 6 chandeliers de chœur de l'Eglise Saint-Sébastien, datant respectivement des 17^{ème} et 19^{ème} siècles, inscrits au titre des monuments historiques, ont fait l'objet en 2023, à la demande de Monsieur le Maire et du Père Matthieu Desjardins, d'une complète restauration. Également dégradés par l'usure et les années, les croix et calvaires de la commune ont été rénovés depuis 2020. Montée des Moulins tout d'abord, puis à proximité du Cimetière d'Allauch-centre ou Place Pierre Bélou, sur l'avenue du Général Leclerc ou encore à la Bourdonnière, la Municipalité a procédé à la rénovation de l'ensemble de ces monuments chargés d'histoire. Réfection complète du Christ et des croix en bois ou métalliques, restauration des plaques de marbre et des gravures, buste de Joseph Chevillon ont permis à ces monuments historiques de retrouver leurs aspects et couleurs d'origine, de participer à l'embellissement du village et la préservation de notre si beau patrimoine.

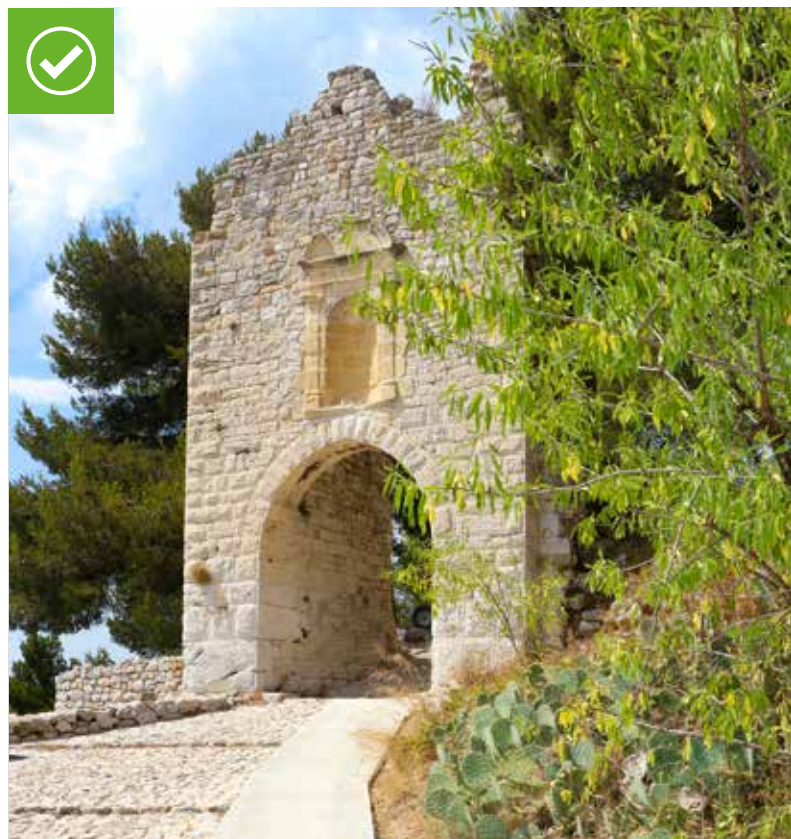

AMÉNAGEMENTS DE LA MONTÉE NOTRE-DAME DU CHÂTEAU

À l'initiative de l'association Notre-Dame du Château, des travaux d'aménagement d'une bande piétonne plus praticable ont été réalisés en 2023. Elle favorise désormais un accès facilité aux piétons, aux personnes en fauteuil ou aux familles avec poussette. Ces aménagements au sein de ce site remarquable étaient indispensables pour permettre l'accès à la chapelle au plus grand nombre.

Les zones qui conservaient des aménagements plus anciens (zone sous la poterne et la calade entre la chapelle et le premier oratoire en descendant) n'ont, volontairement, pas été modifiées. Dans la continuité de ces travaux, la commune a remis en état le chemin DFCI (Défense de la forêt contre les incendies) partant du boulodrome jusqu'à la calade pour mieux en sécuriser l'accès.

SÉCURITÉ



LA SÉCURITÉ EST UN DES PREMIERS CRITÈRES DE QUALITÉ DE VIE ET DEMEURE UN OBJECTIF PRIORITAIRE. NOUS Y CONSACRONS CHAQUE ANNÉE 1,8 MILLION D'EUROS DANS LE CADRE DU BUDGET MUNICIPAL.



SECURITÉ DES MOYENS RENFORCÉS

✓ LA POLICE MUNICIPALE A DOUBLÉ SES EFFECTIFS EN TROIS ANS POUR DES HORAIRES D'INTERVENTION ÉLARGIS LA NUIT

✓ EXTENSION DU DISPOSITIF DE VIDÉOPROTECTION

✓ PLAN DE LUTTE CONTRE LES CAMBRIOLAGES : DÉVELOPPEMENT DU DISPOSITIF "VOISINS VIGILANTS" ET OPÉRATION "TRANQUILLITÉ ABSENCE"

✓ PRÉVENTION DE LA DÉLINQUANCE : ALLAUCH SIGNE UNE CONVENTION AVEC LE PARQUET

✓ RETOUR DE LA BRIGADE MOTORISÉE ET RENFORCEMENT DE LA SÉCURITÉ ROUTIÈRE

🔧 UN NOUVEAU HÔTEL DE POLICE MUNICIPALE AU ROND-POINT DES JETS D'EAU

🔧 POLICE NATIONALE : POUR LA CRÉATION D'UNE CIRCONSCRIPTION DE SÉCURITÉ POUR LE CANTON VERT

🔧 CONSEILS DE QUARTIER SUR LA SÉCURITÉ, "PAPYS-TRAFIC" ET ASVP DEVANT LES ÉCOLES, LA MUNICIPALITÉ NE RELÂCHE PAS SES EFFORTS

🔧 MISE EN PLACE DES BOUTONS D'ALERTE D'ICI 2024

💡 CRÉATION D'UNE BRIGADE "ENVIRONNEMENT" POUR PROTÉGER NOS COLLINES TOUTE L'ANNÉE

UN PROJET EST À L'ÉTUDE EN CONCERTATION AVEC PLUSIEURS COMMUNES LIMITROPHES (PEYPIN, CADOLIVE, MIMET...)

LÉGENDE

✓ FAIT 🔧 EN COURS 💡 EN PROJET



LA POLICE MUNICIPALE A DOUBLÉ SES EFFECTIFS

DANS LE CADRE DU RENFORCEMENT PROGRESSIF DES MOYENS ALLOUÉS À LA POLICE MUNICIPALE, LE NOMBRE DES AGENTS EST PASSÉ DE 13 À 18 ENTRE 2020 ET 2022 ET ATTEINDRA 22 AGENTS EN 2023, SOIT UNE AUGMENTATION DE 70 % DES EFFECTIFS.

Depuis 2020, la municipalité alloue, chaque année, 1,8 M€ au renforcement des moyens de la Police municipale. Un travail de fond qui a permis l'élargissement des horaires de nuit notamment lors de la période estivale durant laquelle les périodes d'intervention s'étendent jusqu'à 2 heures du matin (contre 21h30 jusqu'en 2020). Une présence rassurante à l'image de celle des neuf agents de surveillance de la voie publique (ASVP), aussi bien pour les parents d'élèves dans le cadre des sorties d'écoles que pour l'ensemble des riverains. Au-delà des multiples interventions réalisées au quotidien par les agents de la Police Municipale (plan anti-cambriolage, sécurité aux abords des écoles, des commerces...), la municipalité poursuivra ses efforts en matière de prévention et de lutte contre tous les fléaux qui menacent chaque Allaudien.

Pour atteindre ces objectifs, le recrutement de deux agents motorisés supplémentaires a permis de doubler les effectifs, offrant une plus grande capacité de déplacement sur toute la commune et la capacité d'effectuer des contrôles réguliers sur certains axes stratégiques.

1 800 000€

C'EST LE BUDGET ALLOUÉ CHAQUE ANNÉE À LA SÉCURITÉ

2020
2023

+70%

DES EFFECTIFS DE
POLICE MUNICIPALE

→ **13 À 22 AGENTS**

CRÉATION DU POSTE CENTRAL DE POLICE MUNICIPALE

LA SÉCURITÉ EST L'UN DES PREMIERS CRITÈRES DE QUALITÉ DE VIE ET DE MEURE UN OBJECTIF PRIORITAIRE.

La commune s'est engagée dans une procédure de restructuration et de développement de sa Police municipale afin de renforcer la prévention et de lutter notamment contre les vols et les dégradations de véhicules. Les effectifs accrus entraîneront le déplacement du poste de Police municipale pour lui assurer une plus grande efficacité, une meilleure visibilité et des conditions de travail améliorées. Un bâtiment de 550 m² sera construit, comprenant les travaux et l'aménagement des abords de voirie, à proximité du rond-point des Jets d'eau (en face du "Carrefour Market"), en cohérence avec les bâtiments existants.



UNE CIRCONSCRIPTION DE SÉCURITÉ POUR LE CANTON VERT

Lionel de Cala, Maire d'Allauch, et Laurent Simon, Maire de Plan-de-Cuques ont demandé, en 2022, la création d'une « circonscription de sécurité publique » afin d'obtenir le renforcement des effectifs du commissariat de Police nationale de Plan-de-Cuques qui couvre l'ensemble du Canton Vert.

Les deux communes pourraient ainsi bénéficier d'une meilleure prise en charge des besoins en sécurité au service de nos habitants.

Dans cette dynamique, et en lien étroit avec les agents de nos Polices municipales dont les moyens s'accroissent progressivement, notre territoire bénéficierait d'une efficacité d'intervention renforcée indispensable pour l'avenir.

35 000

C'EST LE NOMBRE D'HABITANTS DU CANTON VERT (ALLAUCH ET PLAN-DE-CUQUES)



PRÉVENTION DE LA DÉLINQUANCE ALLAUCH A SIGNÉ SA PREMIÈRE CONVENTION AVEC LE PARQUET

UN DISPOSITIF VISANT À
RENFORCER LES RELATIONS
ENTRE LE TRIBUNAL
JUDICIAIRE ET LA MAIRIE.
TEL ÉTAIT L'OBJECTIF DE
LA CONVENTION SIGNÉE,
LE 21 FÉVRIER 2022, ENTRE
LA VILLE D'ALLAUCH ET LE
PARQUET DE MARSEILLE.

Lionel de Cala, Maire d'Allauch, et Damien Martinelli, Procureur de la République adjoint, ont co-signé, le 21 février 2022, la première convention définissant les modalités de coopération dans le cadre de la justice de proximité afin de mieux prévenir la délinquance et les risques de récidive. Allauch est l'une des toutes premières communes du département à parapher une telle convention. Afin de favoriser les échanges, le Parquet a proposé alors un dispositif expérimental visant à renforcer les relations entre le tribunal judiciaire et certaines mairies.

VERS L'OUVERTURE D'UNE CELLULE DE CITOYENNETÉ ET DE TRANQUILLITÉ PUBLIQUE D'ICI 2024

Ceci afin de faciliter le signalement des incivilités ou actes de délinquance sur la commune et assurer un meilleur suivi des dossiers en lien avec la Police nationale et le Parquet. La convention permet l'organisation de réunions d'information, notamment sur l'ensemble des prérogatives du Maire, en sa qualité d'Officier de Police Judiciaire (OPJ) ou encore sur l'ensemble des problématiques permettant d'améliorer la sécurité sur le territoire communal d'Allauch.

SÉCURITÉ ROUTIÈRE DES MOYENS RENFORCÉS

LA SÉCURITÉ ROUTIÈRE CONSTITUANT UNE PRIORITÉ POUR LES ALLAUDIENS, LES OPÉRATIONS DE CONTRÔLE DE VITESSE SERONT AMENÉES À SE REPRODUIRE DE PLUS EN PLUS RÉGULIÈREMENT SUR LES ROUTES DE LA COMMUNE.

La Ville d'Allauch travaille depuis plusieurs mois ses dispositifs pour renforcer la sécurité de proximité en lien avec les services de l'État. Au-delà des multiples interventions réalisées au quotidien par les agents de la Police municipale, l'augmentation progressive des effectifs va permettre de réaliser, plus régulièrement, des contrôles de vitesse sur tous les axes de la commune.

Ce fut déjà le cas dans le courant de l'année, sur les avenues Salvador Allende et du 7^{ème} RTA, sur le secteur de Fontvieille et la Verte, où une vitesse excessive est constatée et signalée régulièrement par les riverains.

DES OPÉRATIONS MENÉES DE NUIT

Ces contrôles de prévention qui ont pour objectif d'inciter les automobilistes à lever le pied, seront de plus en plus fréquents sur les routes de la commune. Menés par les agents de la Police municipale à des horaires différents et à intervalles réguliers, ils se concentrent, sur plusieurs secteurs dont les axes secondaires en proie également à des vitesses excessives.

Enfin, des opérations de nuit sont menées, en lien avec la Police Nationale, avec l'objectif de lutter contre les délits de très grande vitesse.

➔ **DES PÉRIODES D'INTERVENTION ÉLARGIES LA NUIT JUSQU'À 2 HEURES DU MATIN**
(CONTRE 1H DU MATIN JUSQU'À PRÉSENT)



DISPOSITIFS VOISINS VIGILANTS ET OPÉRATION TRANQUILLITÉ ABSENCE

Afin d'offrir une sécurité supplémentaire à tous les Allaudiens, la Ville d'Allauch a intégré le réseau Voisins Vigilants. Ce dispositif a pour objectif de favoriser la prévention de la délinquance en sensibilisant la population d'une même zone d'habitation à la sécurité et en facilitant l'entraide tout en encourageant l'échange entre les habitants d'un même voisinage. Les membres de "Voisins Vigilants" sont mis en relation par le biais d'une plateforme reliée au Centre de supervision urbain (CSU). Allauch a d'ailleurs tout ré-



cemment été citée en exemple, au niveau national pour le déploiement de ce dispositif, le nombre d'inscriptions ayant triplé en moins de deux ans.

Par ailleurs, la Ville vous propose également de partir en vacances en toute sérénité. Avec l'Opération Tranquillité Absence, les services de police peuvent, à votre demande, surveiller votre domicile et programmer des patrouilles quotidiennes à des heures aléatoires. Dispositif gratuit, il est proposé toute l'année aux Allaudiens qui souhaitent une surveillance renforcée de leur lieu d'habitation durant leur absence.



CONSEILS DE QUARTIER SUR LA SÉCURITÉ, ASVP ET "PAPYS-TRAFFIC" DEVANT LES ÉCOLES...

LA MUNICIPALITÉ NE RELACHE PAS SES EFFORTS...

Fière de valoriser le travail de proximité des ASVP, renforcés depuis quelques mois par l'arrivée de trois « papys-traffic » qui assurent la sécurisation aux abords des écoles, la municipalité travaille au quotidien à la mise en place des agents référents sur chacun de nos noyaux villageois et au rétablissement des patrouilles pédestres. Les conseils de quartiers sur la sécurité, feront partie des échanges en lien direct avec la Police municipale et les conseils de quartier lors de futures réunions plénières, à l'image de celle qui s'est déroulée en février 2023, avec l'ambition de mettre en place un maillage communal plus efficace.



➔ **37** NOUVELLES CAMÉRAS

TOTAL : 160
SUR 11 NOUVEAUX SITES

EXTENSION DU DISPOSITIF DE VIDÉOPROTECTION



Pas moins de 37 nouvelles caméras de vidéoprotection, dont une nomade, ont été déployées depuis 2020. Ce sont désormais 160 caméras installées sur 11 nouveaux sites différents qui sont destinées à prévenir les risques de nuisance, les cambriolages, les vols, les dégradations ou les actes d'incivilité auxquels nous pouvons être confrontés.

Les agents municipaux du centre de sécurité vidéo restent mobilisés sur de nombreuses missions de proximité afin de garantir l'ordre public, la sécurité des biens et des personnes ou encore la salubrité publique.

DES BOUTONS D'ALERTE INSTALLÉS D'ICI FIN 2023

Ce dispositif, subventionné par la Région, sera mis en place dès le mois de décembre 2023 dans certains lieux publics, à proximité de lieux de cultes et d'établissements scolaires. Certains commerces pourraient également en bénéficier. Par une simple pression, le dispositif va entrer en communication avec le CSU (Centre de Supervision Urbain) pour que la victime puisse dialoguer et avertir les secours. En cas d'agression, le dispositif coupe le mode haut-parleur afin que les secours puissent entendre ce qui se passe sans que l'agresseur ne s'en rende compte. Un moyen supplémentaire pour assurer la sécurité des Allaudiens.



ENVIRONNEMENT

LA PRÉSERVATION DE LA QUALITÉ DE VIE DES ALLAUDIENS EST AU CENTRE DES PRÉOCCUPATIONS DE LA MUNICIPALITÉ POUR FAIRE D'ALLAUCH L'UNE DES PREMIÈRES COMMUNES ÉCO-RESPONSABLES DE PROVENCE. À ALLAUCH, LES EFFORTS SE CONCENTRENT SUR LA VÉGÉTALISATION DES ÉCOLES, LA PROTECTION DE NOTRE CEINTURE VERTE OU ENCORE LA SENSIBILISATION DES ENFANTS À LA PRÉSERVATION DE NOS COLLINES ET À LA BIODIVERSITÉ.



FAIRE D'ALLAUCH UNE DES PREMIÈRES COMMUNES ÉCO-RESPONSABLES DE PROVENCE

✓ MISE EN PLACE D'UN PLAN DE VÉGÉTALISATION DES ÉQUIPEMENTS URBAINS
CRÉATION D'ESPACES VERTS DANS TOUS LES NOYAUX VILLAGEOIS

☀️ POURSUITE DU PLAN DE VÉGÉTALISATION DES COURS D'ÉCOLE

✓ MISE EN PLACE DES INDICATEURS DE CONTRÔLE DE LA QUALITÉ DE L'AIR,
PARTICULIÈREMENT AUTOUR DES GROUPES SCOLAIRES. 10 CAPTEURS ONT
ÉTÉ MIS EN PLACE DANS TOUTE LA COMMUNE

✓ RENFORCEMENT DES OPÉRATIONS DE SENSIBILISATION DES ENFANTS À
L'ENVIRONNEMENT DANS NOS ÉCOLES ET CENTRES AÉRÉS. CAMPAGNE DE
RECYCLAGE DU PAPIER DANS LES ÉCOLES, JOURNÉE DE SENSIBILISATION À
LA QUALITÉ DE L'AIR, JOURNÉE DE REBOISEMENT DANS LES COLLINES...

✓ PROTECTION DES COLLINES : DES DISPOSITIFS ET DES MOYENS RENFORCÉS

✓ MISE EN PLACE D'UN PLAN DE SOBRIÉTÉ ÉNERGÉTIQUE

✓ TRAMES NOIRES : DES MOYENS POUR PRÉSERVER EFFICACEMENT NOTRE
BIODIVERSITÉ

☀️ PHOTOVOLTAÏQUE : LA VILLE SUR LE CHEMIN DE L'AUTOCONSOMMATION
COLLECTIVE

✓ ALLAUCH ENGAGÉE POUR LE BIEN-ÊTRE ANIMAL

✓ FAVORISER LE TRI DES DÉCHETS ET LANCEMENT D'UNE CAMPAGNE DE
SENSIBILISATION SUR L'IMPACT DU RECYCLAGE. DES ACTIONS SONT MENÉES
RÉGULIÈREMENT, SUR TOUS LES ÉVÉNEMENTS COMMUNAUX (MARCHÉS,
RENTÉE DES ASSOCIATIONS...) AVEC LA MÉTROPOLE

☀️ MISE EN PLACE D'UN ATLAS DE LA BIODIVERSITÉ

☀️ CRÉATION DE POTAGERS PARTAGÉS AU SEIN DE NOS ESPACES VERTS.
DES ÉTUDES SONT EN COURS AU NIVEAU DE PLUSIEURS TERRAINS À
PROXIMITÉ DU VILLAGE





UNE PISTE CYCLABLE ET UNE VOIE PIÉTONNE VÉGÉTALISÉES POUR L'AVENUE DE PROVENCE

INAUGURÉ LE 7 OCTOBRE 2021
CE NOUVEL AXE ROUTIER S'INSCRIT
DANS LE CADRE D'UN
PLAN AMBITIEUX DÉDIÉ À
L'ENVIRONNEMENT ET À LA
VÉGÉTALISATION DE LA COMMUNE

Cette requalification de l'avenue de Provence s'est accompagnée de nouveaux arrêts de bus et témoigne de l'engagement de la ville d'Allauch en faveur d'une « mobilité verte » qui se veut innovante, facilitant au mieux le quotidien de tous. Mise en service depuis presque 2 ans, l'avenue de Provence est un succès auprès des Allaudiens. Les familles sont nombreuses, le week-end ou le mercredi à venir profiter, à pied ou à vélo, de ces nouveaux espaces. Au quotidien, ces aménagements sécurisés permettent aussi aux lycéens de se rendre dans les meilleures conditions au sein de leur établissement.

Les 1 800 mètres de voie requalifiée symbolisent à la fois une vraie réussite et l'engagement de tout un territoire au profit des générations futures. Cette première étape de végétalisation des espaces urbains de notre commune se déclinera le long de nos routes et s'étalera du lycée jusqu'au Logis-Neuf, ainsi que dans l'ensemble de nos six noyaux villageois, à commencer par nos écoles, afin de réduire les îlots de chaleur et d'améliorer progressivement la qualité de l'air.

**QUELQUES
REPÈRES**

**4,5 M€
DE BUDGET**

FINANCÉS PAR
LA MÉTROPOLE
AIX-MARSEILLE-PROVENCE
ET LE DÉPARTEMENT
DES BOUCHES-DU-RHÔNE

**1,8 KM
DE VOIE
REQUALIFIÉE**

**3 600 M²
DE SURFACES
D'ESPACES VERTS
AMÉNAGÉS**

**5 500 M²
DE VOIE
DOUCE
REPENSAÉE**

1 AIRE DE STATIONNEMENT

1 ZONE 30KM/H

3 QUAIS DE BUS



PLAN DE VÉGÉTALISATION : LES COURS D'ÉCOLES EN PRIORITÉ

DANS LE CADRE DU PLAN DE VÉGÉTALISATION MIS EN ŒUVRE, LES ÉCOLES SONT PRIORITAIRES POUR LE CONFORT DE NOS ENFANTS. PREMIÈRE ÉCOLE CONCERNÉE, PIÉ D'AUTRY VERRA L'ACHÈVEMENT DES TRAVAUX POUR L'AUTOMNE 2023.

La végétalisation et la déminéralisation des espaces communaux sont des réponses concrètes pour adapter notre commune aux effets du changement climatique. Aussi, il est important de retrouver des protections naturelles en créant de l'ombrage dans nos cours, devant les bâtiments scolaires mais aussi en facilitant la pénétration de l'eau dans les sols, notamment au sein des sites les moins bien dotés. C'est le cas, par exemple, de la cour annexe de l'école élémentaire de Pié d'Autry et de l'école Allauch Centre.

La municipalité ambitionne ainsi de remettre au cœur des aménagements et des usages de la cour, le bien-être des enfants, en améliorant le confort thermique, en agissant sur le rafraîchissement de la cour, en redonnant leur place

aux végétaux, en optimisant l'infiltration des eaux de pluie et en sélectionnant des matériaux qui accumulent moins de chaleur que le goudron. Le verdissement et l'ombrage naturel, favorisant un meilleur confort thermique, sont également privilégiés. Les espaces végétalisés offriront ainsi un cadre de vie plus agréable et plus propice à leur apprentissage.

UNE COUR FONCTIONNELLE ET SÉCURISÉE À L'AUTOMNE 2023

Les élèves de CE2, CM1 et CM2 de l'école de Pié d'Autry ont aussi été acteurs du projet de requalification de leur cour autour de quatre ateliers coordonnés par la Direction de l'Environnement, en partenariat avec les Directions des Grands Travaux et de l'Éducation. La maquette de leur future cour ayant été choisie parmi les 3 projets présentés par les élèves, place désormais à la phase de chantier (travaux de terrassement, préparation des sols, construction du préau et des sanitaires) jusqu'au mois d'août pour une livraison attendue fin automne 2023. La plantation des végétaux viendra finaliser l'opération.



ALLAUCH VILLE PILOTE SUR LA QUALITÉ DE L'AIR AUX ABORDS DES ÉCOLES

EN 2022, ENSEIGNANTS VOLONTAIRES, PRÉSIDENTS DES ASSOCIATIONS DE PARENTS D'ÉLÈVES ET AGENTS DE LA POLICE MUNICIPALE SE SONT VUS REMETTRE 80 MICROCAPTEURS UTILES À LA MESURE DE LA QUALITÉ DE L'AIR. UNE MESURE ÉCO-RESPONSABLE CONCRÈTE POUR LA COMMUNE.

Allauch fait partie des 6 communes pilotes du Département pour surveiller la qualité de l'air aux abords des écoles. Un dispositif innovant à portée européenne pour agir plus efficacement, avec les experts d'AtmoSud, et prendre les mesures qui s'imposent au bénéfice de nos élèves avec la mise en œuvre, notamment, du plan de végétalisation des groupes scolaires.

L'un des objectifs prioritaires reste de sensibiliser les jeunes générations aux enjeux environnementaux et de faire de chaque enfant un véritable ambassadeur, une sentinelle de la qualité de l'air. Le projet DIAMS offre ainsi à notre territoire la possibilité d'expérimenter de nouvelles façons d'appréhender la qualité de l'air en développant des solutions innovantes menées en lien avec la Métropole, AtmoSud et de nombreuses associations partenaires. C'est dans le cadre du Forum DIAMS organisé à Allauch en février 2022, que cette opération s'est traduite par la remise de 80 micro-captureurs. Enseignants volontaires, présidents des associations de parents d'élèves et agents de la Police municipale en charge de la sécurisation des abords des écoles, du collège ou du lycée ont alors été ciblés pour participer à ce geste éco-responsable concret. Inciter les changements de comportements pour améliorer la qualité de l'air et réduire l'exposition des habitants aux pollutions atmosphériques reste un objectif environnemental majeur pour la Ville d'Allauch qui, déjà en juin 2021, avait procédé à l'installation de capteurs fixes aux abords de deux groupes scolaires.

SENSIBILISATION DES ÉLÈVES ALLAUDIENS À L'ENVIRONNEMENT



La commune a d'ores et déjà engagé de multiples actions concrètes. 2 500 plants adaptés à nos massifs avaient trouvé leur place au printemps dernier lors de la journée de reboisement. 965 élèves du CE2 au CM2 participèrent à l'événement. Le renforcement de la sensibilisation des enfants à l'environnement dans nos écoles – celle de La Farandole a récemment obtenu le label E3D - et de nos centres aérés est bien engagé. La dynamique lancée auprès des jeunes générations appuie ainsi les ambitions environnementales de la Ville d'Allauch. Préparée au changement, elle s'est mise en ordre de marche pour définir une véritable stratégie d'adaptation au changement climatique et de préservation de son cadre de vie.

papier et favoriser une culture de l'éco-citoyenneté. Acteurs de ce processus ludique, ils ont adopté la mascotte « Nini la fourmi » dont le visuel a été spécialement conçu pour leur permettre de mieux intégrer le principe qui se veut simple et efficace : les élèves déposent leurs papiers usagés dans une corbeille mise à leur disposition au sein de chaque classe. Celle-ci est ensuite transportée jusqu'à la bibliothèque par l'élève désigné par l'enseignant(e) qui la vide dans un bac dédié. Ensuite, la bibliothécaire déplace le bac vers le point de collecte du groupe scolaire dans l'attente de



son évacuation prévue tous les 15 jours par le prestataire. À l'image de nombreux services municipaux, les établissements scolaires vont donc s'adapter, développer et mettre en place des solutions innovantes pour mieux gérer leurs déchets « papiers » au quotidien mais aussi les valoriser plus efficacement. Avec quelques cartons et beaucoup de créativité, le tri des déchets s'est organisé en interne de manière fluide et presque sans contrainte pour les agents et les enfants. Preuve est faite ! Avec « Nini la fourmi », les écocgestes, simples mais essentiels, sont à la portée de tous !

DES ATELIERS DANS LES ÉCOLES SUR LA QUALITÉ DE L'AIR

L'air est une ressource vitale, non seulement pour nous mais pour toute forme de vie sur Terre. Tous les êtres vivants sont impactés par la mauvaise qualité de l'air car elle nuit à notre santé et à la biodiversité. Mais de quoi se compose l'air que nous respirons et d'où proviennent les différents polluants atmosphériques ? C'est le thème abordé à l'occasion d'animations organisées dans les groupes scolaires de la commune. Dans la continuité des séances pédagogiques réalisées auprès de 10 classes en 2022, la Ville d'Allauch, en partenariat avec la Métropole Aix-Marseille-Provence, a organisé la deuxième saison du programme d'éducation à l'environnement sur les enjeux de la qualité de l'air. Jusqu'au mois de juin, 15 classes ont participé à une demi-journée de sensibilisation et quatre classes à quatre demi-journées de perfectionnement. En tenant compte des plantations scolaires, la commune a formé cette année plus de 1 000 élèves à la préservation de l'environnement.



RECYCLAGE DU PAPIER À L'ÉCOLE : AVEC "NINI LA FOURMI", LES ÉLÈVES SE PRÊTENT AU TRI

Le papier est indissociable des activités au sein de nos six groupes scolaires. Forte de ce constat, la Ville d'Allauch a équipé en matériel l'ensemble des classes afin de placer les élèves au cœur de la dynamique du recyclage. Une démarche éco-responsable qui vise un double objectif : la mobilisation des élèves pour assurer au mieux la valorisation du



PROTECTION DES COLLINES DES DISPOSITIFS ET DES MOYENS RENFORCÉS



4000 HECTARES DE COLLINES À PROTÉGER

Située aux portes de Marseille, notre commune possède de vastes espaces naturels et agricoles étendus sur plus de 80 % de son territoire. Ces 4000 hectares d'espaces de nature sont une richesse pour la commune et ses habitants, du point de vue de la biodiversité mais aussi de notre bien-être et notre cadre de vie. Néanmoins, ces espaces restent fragiles et vulnérables face au changement climatique et plus particulièrement aux incendies de forêt où plus de 90 % du territoire communal est exposé.

La préservation des espaces naturels et du cadre de vie est une priorité pour la ville d'Allauch. Pour atteindre cette ambition, la commune mobilise des moyens humains et financiers exceptionnels.



CHAQUE ANNÉE, A L'APPROCHE DE L'ÉTÉ, LES DISPOSITIFS DE LUTTE CONTRE LES INCENDIES SONT RENFORCÉS

En collaboration avec les pompiers d'Allauch, le SDIS, les bénévoles du CCF, les jeunes emplois saisonniers en vigie, les vacataires de la garde forestière régionale et le service environnement, la commune est mobilisée et particulièrement vigilante en cette période de sécheresse et de chaleur. Cette coopération pluridisciplinaire permet de préserver notre « ceinture verte ». La municipalité se donne ainsi les moyens nécessaires de limiter les débuts d'incendies et de préserver la faune et la flore de nos massifs.

Au printemps 2023, la ville a équipé les bénévoles du CCF de deux véhicules neufs, leur permettant ainsi d'être plus efficaces sur le terrain de la surveillance incendie.

CAMPAGNE D'INFORMATION SUR LES OBLIGATIONS LÉGALES DE DÉBROUSSAILLEMENT (O.L.D)

Au vu des enjeux et de l'étendue de la commune, l'accompagnement et le contrôle des O.L.D. ont été planifiés sur cinq ans en donnant la priorité aux secteurs les plus vulnérables. Les agents du service Protection des Collines et de la Police municipale se sont mis en ordre de marche pour impliquer les propriétaires, de façon collective lors des réunions de quartier ou de manière individuelle pour apporter une expertise au cas par cas.

L'ENTRETIEN DES COLLINES

L'entretien de nos collines nécessite des actions pluriannuelles qui visent à garantir le bon développement des espèces. De nombreux professionnels sont chaque jour sur le terrain pour œuvrer à la préservation des 4000 hectares de collines. Ces travaux forestiers et de Défense de la Forêt Contre les Incendies (DFCI) structurants sont réalisés toute l'année sur l'ensemble du territoire communal.

SYLVOPASTORALISME : DES ANIMAUX POUR DÉBROUSSAILLER NOS COLLINES

Depuis 2021, des pensionnaires à quatre pattes ont investi nos collines d'Allauch. Des ânes et des moutons y pâturent suite à l'accord d'une convention de sylvopastoralisme. Cette convention est établie en lien avec des bergers. Ce savoir-faire ancestral est expérimenté gratuitement pour une année depuis le 1^{er} février dernier. Une solution écologique pour l'entretien de nos espaces verts. Les animaux permettent de réduire, voire d'éliminer de façon naturelle le développement des espèces envahissantes. Un pas de plus est franchi vers l'objectif de faire d'Allauch la première commune éco-responsables de Provence.



LUTTE CONTRE LES DÉCHARGES SAUVAGES

Allauch déplore une recrudescence de dépôts sauvages au cœur de ses collines. Dans la crainte d'une aggravation de ces actes d'incivilité, la municipalité dépose désormais systématiquement plainte au commissariat. Par ailleurs des opérations d'enlèvement et de nettoyage sont menées par le Service Environnement conjointement avec les gardes forestiers et le CCF dans l'ensemble du massif d'Allauch.



DES MOYENS POUR PRÉSERVER EFFICACEMENT NOTRE BIODIVERSITÉ

L'alternance naturelle entre le jour et la nuit s'est considérablement réduite, entraînant des conséquences néfastes sur la biodiversité ainsi que sur le sommeil et la santé des habitants. Il est désormais nécessaire de préserver et de remettre en bon état les continuités écologiques nocturnes, dans un contexte de pollution lumineuse en constante progression. L'instauration d'une trame noire sur la commune consiste à réduire l'éclairage et mieux utiliser cette source d'énergie à l'avenir. Cette démarche écoresponsable offre des résultats concrets et permet notamment :

- **De protéger les espèces diurnes et nocturnes** en leur évitant toute forme de perturbations liées à l'éclairage artificiel
- **De retrouver des cycles lumineux naturels** et de se reconnecter avec le ciel nocturne et ses étoiles
- **De réduire de près de 60 % les besoins en énergie** liés à l'éclairage et de réaliser des économies
- **De favoriser le retour d'espèces** et de renforcer ainsi la biodiversité

DES RUCHES DANS NOS COLLINES

À Allauch, une dizaine d'apiculteurs s'occupent avec passion de leurs petites protégées réparties dans les 670 ruches que compte la commune. Un cheptel toutefois difficile à préserver. En cause, les changements climatiques entre froid, vent et sécheresse. Au Lieu-dit La Limace, dans le cœur du massif de l'Étoile, au lieu-dit le Jas de Fabre ou dans le Vallon du Ratier, les apiculteurs participent activement à la préservation de la biodiversité de nos 4 000 hectares de collines pour le plus grand bonheur de leurs si chères abeilles qui nous offrent leur trésor aux multiples bienfaits.



MISE EN PLACE DU PLAN DE SOBRIÉTÉ ÉNERGÉTIQUE

À L'HEURE D'UNE CRISE ÉNERGÉTIQUE MAJEURE QUI SÉVIT À L'ÉCHELLE INTERNATIONALE, LA COMMUNE A DÛ S'ADAPTER ET METTRE EN PLACE UN PLAN DE SOBRIÉTÉ ÉNERGÉTIQUE DÈS LA FIN D'ANNÉE 2022.

La Ville d'Allauch travaille au quotidien à une transformation durable des habitudes et des comportements (conversion massive de notre éclairage public aux LED, rénovation thermique des bâtiments publics, études à l'installation de panneaux photovoltaïques sur les bâtiments municipaux et certains parkings, passage de notre flotte de véhicules à l'électrique...). Ce plan qui se décline en 3 mesures phares a permis de réduire le coût et le poids de l'énergie sur le budget municipal.

- 1. Extinction de l'éclairage** des bâtiments patrimoniaux et des axes secondaires de la commune de 23h à 5h : Ces ajustements représentent une économie de 25 % du budget de l'éclairage public, bien au-delà des incitations gouvernementales (10%).
- 2. Réduction des coûts de chauffage** dans les bâtiments communaux sauf dans les écoles. Une programmation de travaux est engagée, notamment dans les différents groupes scolaires avec l'isolation thermique de ces bâtiments. Un investissement de 500 000 euros qui entre dans un plan pluriannuel et qui intègre le remplacement des menuiseries, le renforcement de l'isolation des toitures et des murs, la pose de films solaires, le relanternage et la régulation des températures selon l'usage des locaux.
- 3. Le nouveau programme des illuminations** des fêtes de fin d'année (utilisation d'illuminations à LED, réduction du temps d'éclairage) a permis de réduire le budget de 35 000 €, soit 21 % du coût de l'opération.



141 687€

C'est la somme investie en 2022 sur 132 luminaires et six nouvelles armoires de commande du parc d'éclairage public pour poursuivre la politique de diminution de la consommation énergétique. Cet investissement entraîne à lui seul une baisse de 5,8 % des dépenses d'énergie de notre éclairage public sur 2022. La Ville poursuit et accélère son passage aux éclairages LED, permettant de passer d'une puissance moyenne par luminaire de 161 W à 114 W, soit une diminution globale de la puissance installée de 29 %. Cette diminution s'accompagne également de la mise en place de systèmes de réduction automatique pour baisser le niveau d'éclairage en milieu de nuit. Ainsi, 200 000 à 250 000 € sont investis, chaque année, sur l'éclairage public.



PHOTOVOLTAÏQUE LA VILLE SUR LE CHEMIN DE L'AUTOCONSOMMATION COLLECTIVE

LA MUNICIPALITÉ MISE AUSSI SUR LES ÉNERGIES RENOUVELABLES AVEC L'INSTALLATION DE PANNEAUX PHOTOVOLTAÏQUES.

Ces dernières années, pour assurer notre indépendance énergétique, un certain nombre de bâtiments ont été équipés de chauffages sanitaires solaires : le groupe scolaire des Gonagues et la piscine notamment.

Poursuivant dans sa dynamique, la Ville d'Allauch étudie la faisabilité et la rentabilité de la création de nouvelles installations de panneaux photovoltaïques sur les sites présentant un réel potentiel : écoles, parkings, grands bâtiments en s'appuyant sur les nouvelles possibilités offertes par le dispositif d'autoconsommation collective. Ces mesures d'économies auront aussi d'autres vertus : bénéfiques pour notre planète, elles accentueront le caractère d'exemplarité de notre commune en matière de développement durable et lui permettront de se positionner comme l'une des premières communes éco-responsables de Provence.

Ainsi, la municipalité a décidé d'investir dans l'autoconsommation collective qui lui permettra de partager de l'électricité produite localement, entre producteur et consommateur(s) raccordés au réseau public de distribution et relevant d'un même périmètre géographique proche.

4 sites de production sur la commune ont été choisis pour accueillir les panneaux photovoltaïques permettant d'alimenter les bâtiments regroupés sur 3 quartiers :

- **Les sites du Gymnase Tommasi et de l'école Louis Nivière à La Pounche** pourront alimenter l'école Maternelle Simone Charlet, le Groupe scolaire Louis Nivière, le Local SEM, la Maison France Service, la Maison de l'emploi, la Maison de Quartier Yves Montand, l'Espace François Mitterrand, le bâtiment Administratif, le futur Hôtel de ville, la Bibliothèque annexe, le Bureau des élus, la Direction de l'Éducation, la Direction du Pôle Économique et le Service Informatique.
- **Le Gymnase Jacques Gaillard à Pié d'Autry** alimentera le groupe scolaire de Pié d'Autry, la Police municipale, la direction de l'urbanisme, le Service Culture, le Vieux Bassin, le Groupe scolaire Allauch-Centre, le Théâtre de Nature, la Crèche Les Petits Princes, la Maison de Quartier Gérard Philippe, le futur pôle culturel de l'Usine Électrique
- **L'Espace Robert Ollive au Logis-Neuf** desservira la Crèche Les Pitchouns, le Groupe scolaire du Logis-Neuf, le Stade Fassanaro, la Police municipale, les locaux associatifs, le Foyer du 3^{ème} âge et la Maison de quartier Jacques Chirac.



Ville amie
des animaux



ALLAUCH S'ENGAGE POUR LE BIEN-ÊTRE ANIMAL ET OBTIENT LE LABEL "VILLE AMIE DES ANIMAUX"



| POUR LA PREMIÈRE FOIS, LA COMMUNE A OBTENU LE LABEL « VILLE AMIE DES ANIMAUX ».

Décernée par la Région Sud en mars dernier, cette marque de reconnaissance met notamment en valeur l'ensemble des dispositifs mis en œuvre par la municipalité dans le cadre de la défense des animaux et des liens étroits établis avec les bénévoles particulièrement investis. Le service municipal de Protection animale procède régulièrement à la recherche et à l'identification des propriétaires de chats ou de chiens errants. Ce travail quotidien, mené en collaboration avec la Société Protectrice des Animaux (SPA), les associations "30 millions d'amis", "La Féline",

"Les Ailes de la PA", les vétérinaires et les administrations publiques, permet la prise en charge (soins et placement en famille d'accueil) et la stérilisation des animaux errants afin d'en maîtriser les populations. Ensemble, ils œuvrent contre la maltraitance animale et veillent à la préservation de la faune sauvage.

L'obtention du label, attribué pour 1 an, vient récompenser ce travail d'équipe et l'engagement en faveur de l'environnement pour la préservation du bien-être animal développée par la commune.

ÉDUCATION

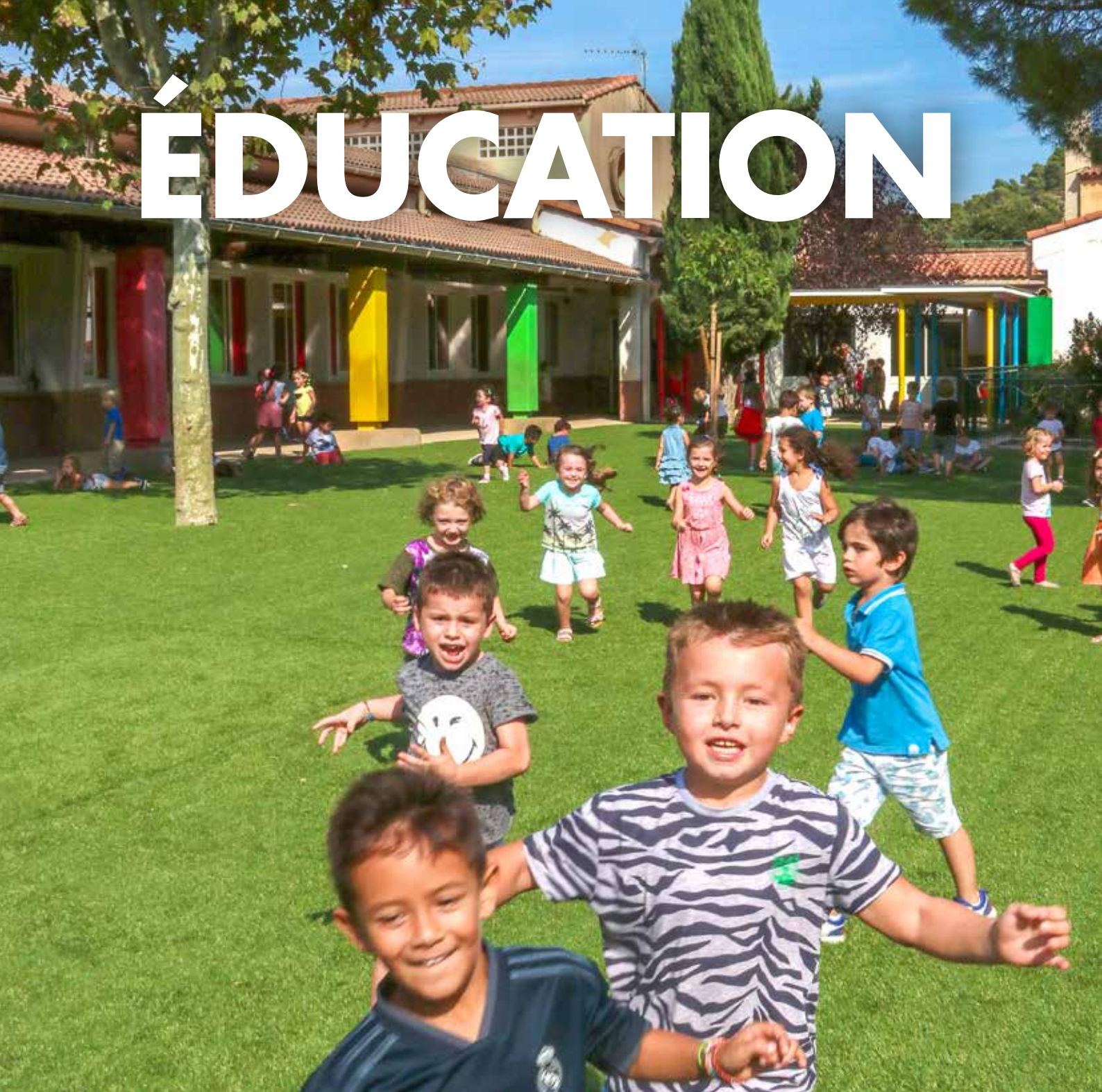



L'ÉDUCATION EST UNE PRIORITÉ. LA MUNICIPALITÉ ŒUVRE AU QUOTIDIEN AFIN QUE LES 2100 ÉLÈVES RÉPARTIS DANS NOS 6 GROUPES SCOLAIRES, PUISSENT EFFECTUER TOUTE LEUR SCOLARITÉ SUR NOTRE COMMUNE DANS LES MEILLEURES CONDITIONS.

L'ÉDUCATION, UNE PRIORITÉ

- ✓ **ALLAUCH DANS LE TOP 10 DES COMMUNES DE FRANCE OÙ IL FAIT BON ÉLEVER SES ENFANTS**

- ✓ **CRÉATION EN 2021 D'UNE CLASSE ULIS**
(UNITÉ LOCALISÉE POUR L'INCLUSION SCOLAIRE) POUR LES ÉLÈVES EN SITUATION DE HANDICAP QUI NÉCESSITENT DES APPRENTISSAGES ADAPTÉS À LEURS BESOINS

- ✓ **OUVERTURE DE 5 CLASSES À ALLAUCH EN 2 ANS**

- ✓ **PLAN "ANTI-GASPI", BIO ET CIRCUIT COURT, POUR UNE ÉDUCATION AU GOÛT**

- ✓ **DÉVELOPPEMENT DES ACTIVITÉS PÉRISCOLAIRES : OUVERTURE SUR LE MONDE (ANGLAIS, ÉCHECS, SCIENCES...), DÉCOUVERTE DE NOS TRADITIONS (LANGUE PROVENÇALE, DANSES, MUSIQUE...) ET SPORT**

- ✓ **DES CLASSES NUMÉRIQUES DOTÉES D'UNE TABLETTE IPAD DERNIÈRE GÉNÉRATION POUR TOUS LES CM2**

- ✓ **DES CARTES D'ACCÈS GRATUIT À LA BIBLIOTHÈQUE POUR LES CP**

- 🔧 **L'OUVERTURE PROCHAINE D'UN NOUVEAU GROUPE SCOLAIRE AUX EMBUS POUR LIMITER LE NOMBRE D'ENFANTS PAR CLASSE**

- 🔧 **PLAN DE VÉGÉTALISATION DES COURS D'ÉCOLE**
(ÉCOLE PILOTE : L'ÉCOLE DE PIÉ D'AUTRY DONT LES TRAVAUX SERONT INAUGURÉS CET AUTOMNE)

- ✓ **AFFECTATION D'UNE ATSEM PAR CLASSE DE MATERNELLE ET RÉORGANISATION DU PLANNING DES AGENTS**

- 💡 **MISE EN PLACE D'UN BAGAGE PÉDAGOGIQUE À DESTINATION DES ÉLÈVES POUR FACILITER L'ENSEIGNEMENT DE L'HISTOIRE LOCALE, CELLE DE LA PROVENCE ET DE SES TRADITIONS**

LÉGENDE

✓ FAIT	🔧 EN COURS	💡 EN PROJET
--------	------------	-------------



ALLAUCH DANS LE TOP 10 DES COMMUNES, OÙ IL FAIT BON ÉLEVER SES ENFANTS !



Ce classement a mis en évidence la politique menée en faveur des familles et de nos enfants au plus près des réalités du quotidien à Allauch :

- ▶ **Des investissements conséquents dans nos écoles**
- ▶ **L'ouverture prochaine d'un nouveau groupe scolaire aux Embus pour limiter le nombre d'enfants par classe**
- ▶ **Le soin apporté aux enfants en situation de handicap comme en témoigne l'ouverture de la classe ULIS au Logis-Neuf en 2021**
- ▶ **Nos engagements en faveur du projet de végétalisation des cours d'école**
- ▶ **Nos opérations de sensibilisation à la protection de nos collines et de notre environnement...**

NOTRE COMMUNE A ÉTÉ CLASSÉE EN FÉVRIER DERNIER, À LA 8^E PLACE DU PALMARÈS ÉTABLI PAR LE GRAND QUOTIDIEN NATIONAL "LE PARISIEN/AUJOURD'HUI EN FRANCE". SI CELA NE CONSTITUE PAS UNE FIN EN SOI, CELA ENCOURAGE L'ENSEMBLE DE L'ÉQUIPE MUNICIPALE À POURSUIVRE DANS CETTE VOIE CES PROCHAINES ANNÉES AVEC L'ENSEMBLE DES ACTEURS. VOUS TROUVEREZ CI-CONTRE LES DOSSIERS SUR LESQUELS LA COMMUNE CONTINUERA À S'INVESTIR À L'AVENIR.

DES CLASSES SUPPLÉMENTAIRES DONT UNE CLASSE "ULIS" POUR LES ENFANTS EN SITUATION DE HANDICAP

C'était un engagement de la municipalité, le rectorat allait le confirmer à l'été 2021 : au-delà d'une ouverture de classes supplémentaires au Logis-Neuf et à la Pounche, notre commune a obtenu l'ouverture d'une classe ULIS, dès le mois de septembre 2021. Une douzaine d'élèves a pu bénéficier dès la rentrée d'un enseignement adapté au sein d'une unité localisée pour l'inclusion scolaire (ULIS). Il s'agissait de la première classe à être adaptée sur le Canton vert. Jusqu'alors, une telle prise en charge se faisait à Marseille. Implanté au sein de l'école du Logis-Neuf, le dispositif concerne les élèves présentant des troubles des fonctions cognitives (TFC) ou des DYS (dyslexie, dysorthographe, dyscalculie...). Encadrés par un enseignant coordonnateur, un auxiliaire de vie scolaire (AVS) et en étroite collaboration avec l'ensemble du corps enseignant, les élèves bénéficient d'un aménagement pédagogique et de cours adaptés dans des classes au cursus dit « classique ». Un temps favorable à l'inclusion scolaire qui répond aux attentes et aux demandes des familles qui se sont rapprochées de la Maison départementale des personnes handicapées (MDPH). En parallèle, l'école a vu la création d'une classe supplémentaire afin d'alléger les effectifs et favoriser cette inclusion.

BIEN-ÊTRE ET "BIEN ÉTUDIER"

Poursuivre des apprentissages scolaires à un rythme proche de celui des autres élèves, c'est aussi offrir une nouvelle fenêtre à la réussite scolaire. La municipalité se félicite de voir les élèves du dispositif être mieux intégrés et participer à la vie de l'école. Cette demande d'ouverture d'une classe ULIS avait été formulée depuis plusieurs années sans aboutir jusqu'à présent. L'équipe municipale poursuit désormais l'objectif que ce dispositif puisse être élargi au collège et au lycée de



la commune lors des rentrées prochaines. La réussite et l'épanouissement scolaires étant au premier rang de ses priorités. La Ville d'Allauch s'est donnée les moyens de ses ambitions pour leur bien-être et leur "bien-étudier". En 2022, afin d'offrir les meilleures conditions de travail aux 2 103 élèves de la commune, l'équipe municipale a poursuivi son objectif de réduction du nombre d'élèves par classe. Un objectif ambitieux qui s'est traduit, à l'initiative du Maire, par l'obtention de l'ouverture de deux classes supplémentaires. L'école maternelle du Logis-Neuf dotée de sept classes au lieu de six (ouverture d'une classe de grande section) et l'école primaire Thyde Monnier, aux Gonagues, de neuf classes au lieu de huit, avec l'ouverture d'une classe double CP/CE1.

Avec pour objectif de limiter les effectifs à 24 élèves, ces deux ouvertures ont ainsi permis d'offrir de meilleures conditions de travail aux écoliers et à l'ensemble des professeurs des six groupes scolaires, en attendant l'ouverture prochaine d'un septième groupe sur le secteur des Embus.

600 000€

BUDGET PLURIANNUEL VOTÉ PAR LE CONSEIL MUNICIPAL DÈS SEPTEMBRE 2021 DANS LE CADRE DE LA REQUALIFICATION DES COURS D'ÉCOLE.

DU BON ET DU BIO !

Véritable enjeu éco-responsable et éducatif, la lutte contre le gaspillage alimentaire fait l'objet d'un travail ciblé auprès de nos écoliers. Centre du programme de sensibilisation auprès de la jeune génération, le tri et la valorisation des déchets restent étroitement liés à la problématique du gaspillage. Une démarche de projet concertée s'organise au quotidien et mobilise de nombreux acteurs de terrain, cuisiniers, ATSEM, bibliothécaires scolaires, cantinières.... Tous travaillent à la mutualisation des espaces et des moyens afin de faire évoluer et d'optimiser les ressources existantes. Des actions concrètes sont mises en place comme une politique d'affichage ou encore l'atelier « La table des goûteurs » en classe élémentaire.



L'ÉDUCATION AU GOÛT

La municipalité oeuvre également à l'adaptation des menus, à l'éducation au goût, à la réorganisation du service à la cantine ou encore à des animations ludiques. Ce projet, développé notamment à l'école de Pié d'Autry, a été depuis étendu dans toutes les autres écoles dès septembre 2022. Impactant directement les repas servis en cantine, ce projet évoluera pour donner lieu à une modification de moyens afin de valoriser la production en cuisine centrale pour diminuer l'empreinte écologique. Du bon et du bio dans les assiettes de nos enfants, voilà notre ambition pour les rentrées de septembre.



LA CUISINE CENTRALE MET LES PETITS PLATS DANS LES GRANDS

INAUGURÉE LE 26 AOÛT 2020, ELLE OFFRE DES LOCAUX MODERNES ET UNE ORGANISATION ÉPROUVÉE AU SERVICE DES ÉCOLIERS.

La cuisine centrale prépare l'ensemble des repas de nos enfants pour les six groupes scolaires de la commune ainsi que pour les deux crèches municipales et le centre aéré. Pas moins de 2 000 repas y sont préparés quotidiennement. Pour éviter le gaspillage, une équipe de 17 agents municipaux réfléchit aux améliorations afin d'être au plus près des besoins des effectifs de chacune des douze cuisines satellites. Et s'il a représenté un investissement de 4,6 M€ financé en grande partie grâce au soutien du Département (2,4 millions d'euros), c'est bien parce que ce projet était indispensable. Le Maire souhaite maintenir une qualité de restauration optimale pour nos enfants. Ainsi, chaque matin, et contrairement à de nombreuses communes qui font appel à des prestataires extérieurs, les agents municipaux préparent avec soin les repas de nos écoliers, en lien avec un contrôleur Qualité. Aujourd'hui, et face aux enjeux sanitaires et environnementaux, la cuisine centrale a fait le choix de développer les produits bio et les circuits courts avec l'aide de nos producteurs locaux. Un gage supplémentaire de qualité pour l'alimentation de nos enfants.

BUDGET DU PROJET
4 600 000 €
DONT **2 400 000 €**
CONSEIL DÉPARTEMENTAL DES BOUCHES-DU-RHÔNE

→ **17 AGENTS**

2000
REPAS PAR JOUR





392 820 €

C'EST LE COÛT DES TRAVAUX D'AMÉLIORATION SUBVENTIONNÉS PAR LE DÉPARTEMENT DANS LE CADRE DES TRAVAUX DE PROXIMITÉ EFFECTUÉS DURANT L'ÉTÉ AU SEIN DES GROUPES SCOLAIRES.



DES HORAIRES MAINTENUS POUR LES ÉTUDES SURVEILLÉES ET LES GARDERIES

Afin de permettre aux familles de concilier au mieux vie professionnelle et familiale, une amplitude horaire d'accueil élargie est maintenue de 7h30 à 18h00.

DÉVELOPPEMENT DES ACTIVITÉS PÉRISCOLAIRES

Les conditions sanitaires n'ont pas permis en 2020 et 2021 de mettre en place des activités pendant la pause méridienne. Avec l'absence de protocole Covid-19, la reprise des animations sur le temps de cantine avait été confirmée par Monsieur le Maire pour la rentrée 2022, avec notamment la programmation de nouvelles activités culturelles et sportives proposées à tous les élèves (initiation aux activités traditionnelles provençales, ouverture sur le monde avec l'apprentissage de l'anglais et des sciences, activités de découverte comme le taekwondo ainsi que la pratique de sports collectifs...). Les enfants peuvent pratiquer les échecs, la lecture, la gymnastique adaptée, la langue et les traditions provençales, le chant... Au moins deux animations par jour sont proposées dans chaque école pour un cycle d'apprentissage.



COMMUNE PILOTE, ALLAUCH DISTRIBUE DES TABLETTES IPAD AUX ÉLÈVES DE CM2

FIDÈLE À SA VOLONTÉ D'ÊTRE PILOTE EN MATIÈRE D'ÉDUCATION ET D'ACCÈS AU NUMÉRIQUE, NOTRE COMMUNE A DOTÉ CHAQUE ENFANT DE CM2 (ET LES CM1 DES CLASSES DOUBLES CM1/CM2) D'UNE TABLETTE IPAD DERNIÈRE GÉNÉRATION.

A ce titre, la remise des tablettes a été effectuée en avril dernier aux 280 élèves concernés au sein de nos six écoles (Allauch-Centre, Logis-Neuf, La Pounche, Pié d'Autry, Val Fleury, Les Gonagues). Ces tablettes permettent de donner la même chance à tous les enfants, de se familiariser avec les outils numériques et de préparer leur passage au collège où ce matériel est déjà utilisé. Cet outil, qui ouvre de multiples possibilités, en complément de l'enseignement traditionnel, enrichira et valorisera les découvertes et le développement de compétences très variées au service de la réussite scolaire des enfants. Un système de sécurité et de protection à l'usage d'Internet avec filtrage de contenu pour tout type de connexion est installé sur chaque iPad en accord avec les recommandations de l'Académie, sous le contrôle de l'enseignant.



Pour prévenir les risques de dépendance aux écrans touchant les enfants de plus en plus tôt, l'utilisation des tablettes est très encadrée. Le dispositif s'inscrit dans l'ambition municipale de créer les meilleures conditions d'enseignement dans nos écoles. De la petite enfance au lycée Monte-Cristo, en passant par les écoles maternelles, élémentaires et le collège Yves Montand, l'éducation est une priorité afin que chaque petit allaudien puisse effectuer sa scolarité dans les meilleures conditions possibles jusqu'au baccalauréat.

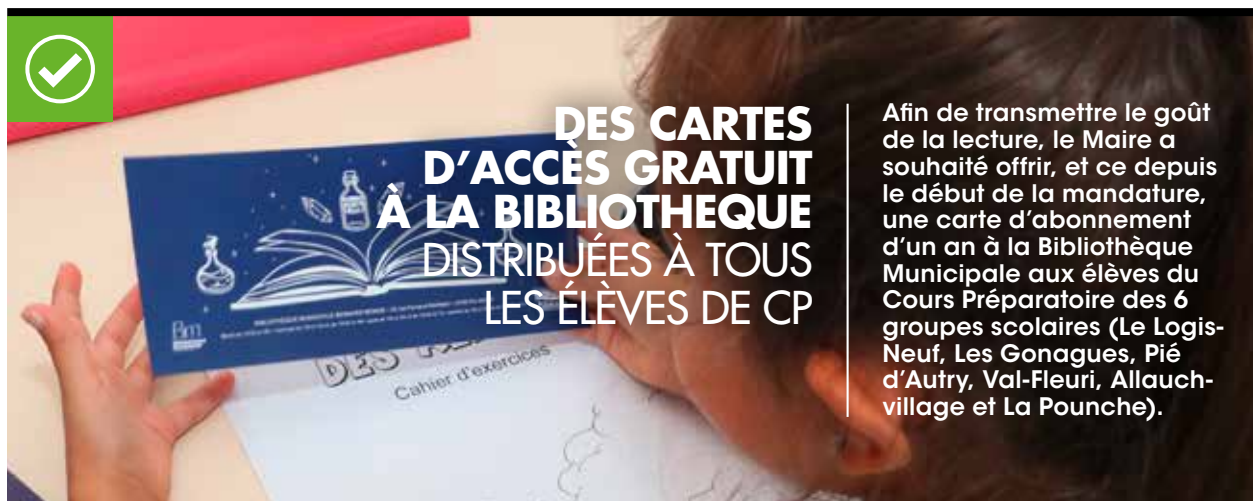

**DES CARTES
D'ACCÈS GRATUIT
À LA BIBLIOTHEQUE
DISTRIBUÉES À TOUS
LES ÉLÈVES DE CP**

Afin de transmettre le goût de la lecture, le Maire a souhaité offrir, et ce depuis le début de la mandature, une carte d'abonnement d'un an à la Bibliothèque Municipale aux élèves du Cours Préparatoire des 6 groupes scolaires (Le Logis-Neuf, Les Gonagues, Pié d'Autry, Val-Fleuri, Allauch-village et La Pounche).

PETITE ENFANCE

LA COMMUNE INNOVE ET ACCUEILLE DE NOUVELLES STRUCTURES POUR OFFRIR DES SOLUTIONS DE GARDE SUR MESURE À TOUS LES PETITS ALLAUDIENS.





TROUVER UNE SOLUTION DE GARDE POUR TOUS

- ✔ ASSURER UNE SOLUTION DE GARDE POUR CHAQUE ENFANT 5 JOURS PAR SEMAINE (AU LIEU DE 3)
- ✔ OUVERTURE DE 5 MICRO-CRÈCHES PERMETTANT UNE OFFRE DE 60 PLACES SUPPLÉMENTAIRES
- ✔ SIGNATURE D'UNE CONVENTION AVEC LA CAF13 (AUGMENTATION DES MOYENS DE 200 000 EUROS PAR AN)
- ✔ OUVERTURE D'UNE MAISON D'ASSISTANTES MATERNELLES EN JANVIER 2022
- ⚙️ OUVERTURE D'UN RELAIS PETITE ENFANCE (AU LOGIS-NEUF) DÈS LE MOIS DE JANVIER 2024 QUI PERMETTRA DE RASSEMBLER TOUTES LES OFFRES D'ACCUEIL DE LA COMMUNE ET DE PROFESSIONNALISER LES ASSISTANTES MATERNELLES
- 💡 CRÉATION D'UN CENTRE DÉDIÉ À LA PETITE ENFANCE AVEC UNE LUDOTHÈQUE

LÉGENDE

✔ FAIT
 ⚙️ EN COURS
 💡 EN PROJET

UNE SOLUTION DE GARDE POUR CHAQUE PETIT ALLAUDIEN

C'EST UN ENGAGEMENT TENU DÈS LA RENTRÉE 2021/2022 : PERMETTRE À CHAQUE PETIT ALLAUDIEN DE POUVOIR BÉNÉFICIER D'UNE SOLUTION DE GARDE 5 JOURS PAR SEMAINE (CONTRE 3 JOURS PAR SEMAINE EN 2020) NOTAMMENT AU SEIN DE NOS DEUX STRUCTURES MUNICIPALES.

LA CRÈCHE "LES PITCHOUNS" AU LOGIS-NEUF

Cet établissement dispose d'un agrément de 70 berceaux. Grâce au roulement mis en place, ce sont 90 familles qui peuvent bénéficier de ce service. Pour accueillir nos enfants dans les meilleures conditions, 25 agents, dirigés par une infirmière et une puéricultrice, des auxiliaires de puéri-



culture et des animatrices d'éveil reçoivent et prennent en charge nos bambins. Deux éducatrices de jeunes enfants développent un programme éducatif pour chacun d'entre eux, les repas sont réalisés par notre cuisine centrale et tout l'espace extérieur a été rénové.

"LES PETITS PRINCES" À ALLAUCH-VILLAGE

Cette crèche accueille, quant à elle, 45 enfants, encadrés par 15 agents dont une éducatrice, une infirmière, des auxiliaires de puériculture et des animatrices d'éveil.

DES SOLUTIONS MULTIPLES POUR LA GARDE DE VOS ENFANTS

La commune a renforcé son offre de garde et accueil de nouvelles structures. Crèches municipales, associatives ou privées, micro-crèches, réseau d'assistantes maternelles agréées... De multiples modes de garde sont à la disposition des familles afin de trouver une solution adaptée.

2 crèches municipales, 1 crèche associative "Les Angelots" à la Pounche et 5 micro-crèches privées : "Les mini-perles" située chemin Sainte Euphémie, "Les Petipas" située Avenue du Canton Vert, "LesPetipas2" située en bas du Village et "Nurséa", située Route des quatre Saisons ouvert en 2022 et "La Babynière" qui ouvrira dans le village dès le mois de septembre 2023 et accueillera 12 bébés. La commune dispose également d'un réseau de 76 assistantes maternelles agréées et bientôt d'un relais petite enfance.





**SIGNATURE
D'UNE CONVENTION
AVEC LA CAF
UNE AUGMENTATION
DES MOYENS
DE 200 000 €**

**+20%
DE 800 000
À 1 000 000 €**

LE MAIRE D'ALLAUCH, LIONEL DE CALA, LE MAIRE DE PLAN-DE-CUQUES, LAURENT SIMON, AVEC LA CAISSE D'ALLOCATIONS FAMILIALES DES BOUCHES-DU-RHÔNE, ONT SIGNÉ, FIN JANVIER 2023, UNE CONVENTION TERRITORIALE GLOBALE POUR LES CINQ PROCHAINES ANNÉES.

Cette convention vise à coordonner les actions des différents acteurs du territoire pour offrir des services de qualité adaptés aux besoins des familles des deux communes. Elle couvre tous les domaines d'action de la CAF 13. La Convention Territoriale Globale permettra d'améliorer le soutien financier de partenariats institutionnels à notre commune, de 800 000 à 1 M€ (+ 20 %), et de répondre plus efficacement aux besoins de l'ensemble des habitants. Elle favorisera l'efficacité et la complémentarité des interventions en créant un pôle d'appui et de ressources pour les personnes en situation de handicap et permettra la

création très attendue d'un relais pour la petite enfance. Ce pôle accueillera les familles pour les informer, les orienter, suivre leur demande et faciliter l'intégration de l'enfant. Il appuiera également les professionnels et gestionnaires des secteurs de la petite enfance, enfance-jeunesse et parentalité pour les sensibiliser au handicap, les former, et accompagner leurs pratiques professionnelles. Ce service gratuit proposera également de soutenir et dynamiser l'accueil du jeune enfant. Il s'agit là de lieux d'information, d'orientation et d'échanges pour les parents à la recherche d'un mode d'accueil.

JEUNESSE

LE PÔLE ANIMATION-JEUNESSE PROPOSE DE NOMBREUSES ACTIVITÉS POUR LES JEUNES ALLAUDIENS, ESSENTIELLEMENT PENDANT LES VACANCES SCOLAIRES, AINSI QU'UN ACCOMPAGNEMENT VISANT À LES AIDER DANS LA DÉFINITION DE LEUR PROJET PROFESSIONNEL.





JEUNESSE LE PLEIN D'ÉNERGIE !

✓ LES NOCTURNES :
DYNAMISATION ET HAUSSE
DE FRÉQUENTATION

✓ AUGMENTATION DES
CAPACITÉS DU DISPOSITIF
"ALLAUCH LOISIRS" EN ÉTÉ

✓ AUGMENTATION
DU NOMBRE D'INSCRITS
AUX FORMATIONS BAF A

✓ DYNAMIQUE DE LA
SEMAINE JOB D'ÉTÉ

✓ LE CONSEIL MUNICIPAL JEUNES
À L'ÉCOLE DE LA DÉMOCRATIE

✓ UN CENTRE AÉRÉ AVEC
UNE FORMULE RENFORCÉE

✓ SALON DU JEU VIDÉO :
UN LIEN INTERGÉNÉRATIONNEL
TOUJOURS PLUS FORT

🔧 CONSTRUCTION
DU NOUVEAU CENTRE AÉRÉ
SUR LE SITE DES EMBUS

LÉGENDE



FAIT



EN COURS



EN PROJET

"LES NOCTURNES 13190" FIDÉLISENT

Les Nocturnes 13190, dispositif de loisirs et de prévention est un incontournable de la saison estivale allaudienne. Des animations de qualités permettent l'adhésion de très nombreux jeunes dont les 14/ 15 ans, désormais fidèles adeptes de ce dispositif. Entre sports, activités ludiques et rencontres avec des professionnels de la santé et de la prévention encadrées par une équipe d'animation, Les Nocturnes programmées en juillet au complexe sportif Jacques Gaillard, rencontrent un véritable succès.



ALLAUCH LOISIRS DES VACANCES EN MODE SORTIES ET CULTURE

Ce dispositif réservé aux 10-17 ans, connaît une hausse sensible de fréquentation. Il fonctionne durant l'ensemble des périodes de vacances (février, Pâques, juillet-août et Toussaint, exceptées à Noël) et allie sport, sorties et activités culturelles, sans oublier les sorties à thème.



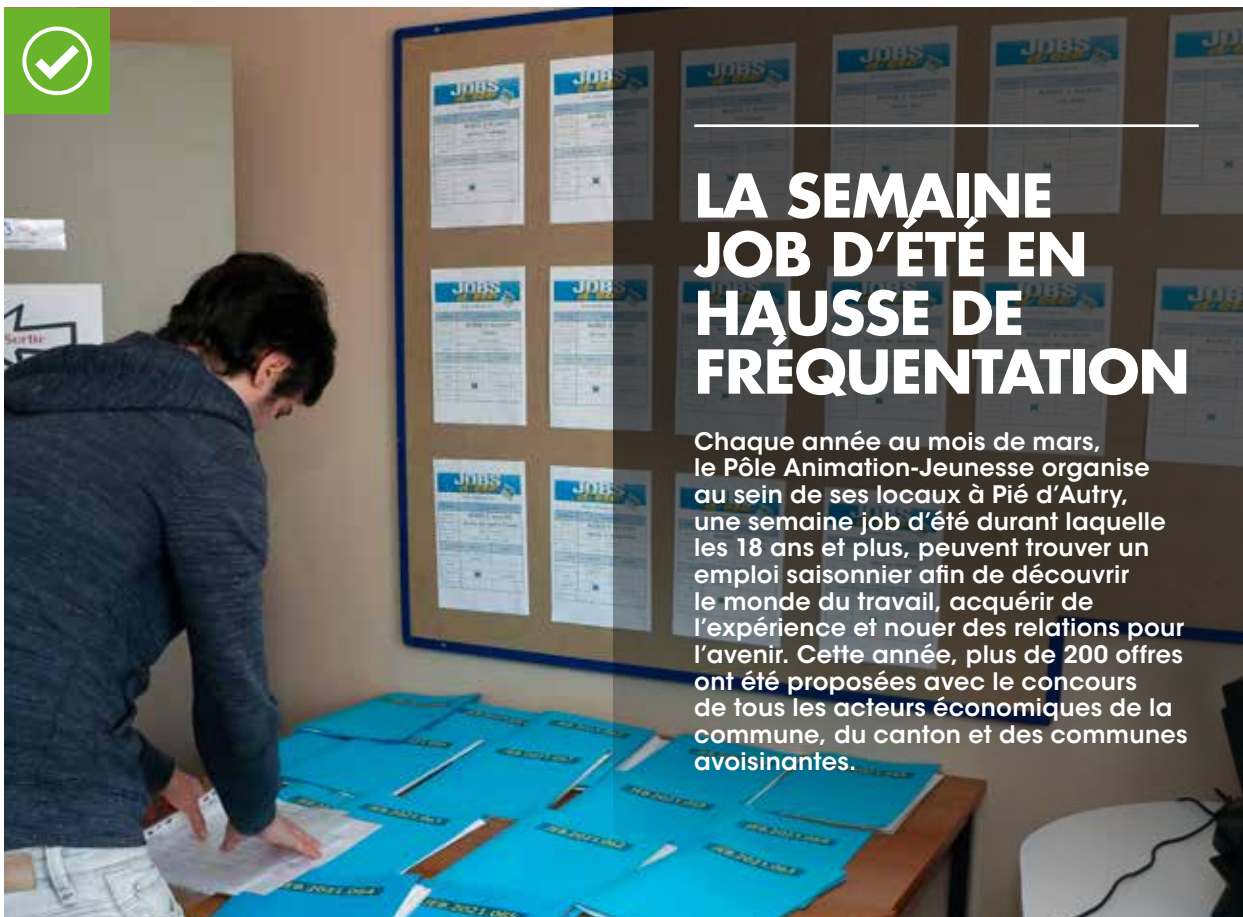

LA SEMAINE JOB D'ÉTÉ EN HAUSSE DE FRÉQUENTATION

Chaque année au mois de mars, le Pôle Animation-Jeunesse organise au sein de ses locaux à Pié d'Autry, une semaine job d'été durant laquelle les 18 ans et plus, peuvent trouver un emploi saisonnier afin de découvrir le monde du travail, acquérir de l'expérience et nouer des relations pour l'avenir. Cette année, plus de 200 offres ont été proposées avec le concours de tous les acteurs économiques de la commune, du canton et des communes avoisinantes.

LES FORMATIONS FONT LE PLEIN !

La ville d'Allauch propose des formations à l'obtention du diplôme du BAFA (condition générale : être âgé de 16 ans au premier jour de cette formation et session d'approfondissement), financées à hauteur de 200 € la session d'approfondissement pour les Allaudiens ayant effectué les deux premiers modules de la formation (10 places seulement sont financées chaque année).

En parallèle, le pôle Animation-Jeunesse propose une formation au Brevet national de sécurité et de sauvetage aquatique (BNSSA), qui permet de surveiller des piscines privées, des plages publiques ou privées et d'assister les maîtres-nageurs sauveteurs (MNS) dans la surveillance de baignade à accès payant.



LE CONSEIL MUNICIPAL JEUNES : L'ÉCOLE DE LA DÉMOCRATIE

Chaque année, 24 élèves, âgés de 10 à 14 ans, siègent au sein du Conseil Municipal Jeunes (CMJ). Élus par leurs pairs pour représenter les six groupes scolaires de la commune et les collégiens d'Yves Montand, les jeunes élus ont travaillé tout au long de l'année lors de séances sur les thématiques aux enjeux majeurs : environnement, gaspillage alimentaire ou encore traditions. Ils réalisent un petit livret à destination de l'ensemble des écoliers et collégiens afin de les sensibiliser chaque année

sur des thématiques différentes. Véritable école de la démocratie et de la citoyenneté, le Conseil Municipal Jeunes permet aux jeunes élus de s'exprimer, valoriser leurs idées, formuler des propositions concrètes dans différents domaines ou encore de réaliser des projets. Ils sont de véritables ambassadeurs de leurs camarades de classes, en faisant remonter les problématiques du quotidien de leur établissement scolaire. Ils participent aux manifestations traditionnelles, aux commémorations, visitent des lieux de mémoires, les institutions (Conseil départemental...), assistent aux cérémonies et participent à des actions solidaires afin de renforcer les liens intergénérationnels à l'échelle de notre commune.



LE CENTRE AÉRÉ UNE FORMULE RENFORCÉE POUR NOS ENFANTS

Après la décision du maire d'assurer la meilleure prise en charge des enfants de la commune et de satisfaire l'ensemble des demandes d'inscription des familles allaudiennes, 200 à 220 enfants de la commune, ont pu profiter dès 2021, durant leur scolarité, du centre aéré. En 2022, on comptabilisait 100 enfants issus des écoles maternelles et 140 des écoles primaires sur le site de l'École Thyde Monnier aux Gonagues. Le projet de construction prévu sur le site des Embus, lieu du futur 7^e groupe scolaire de la commune, comprendra également un nouveau centre de loisirs qui aura la capacité d'accueillir près de 300 enfants.





PRÈS DE 2 000 VISITEURS AU RENDEZ-VOUS DU VIRTUEL ET DU RÉTROGAMING !



LE SALON DU JEU VIDÉO-E-SPORTS
CONNAIT UN FRANC SUCCÈS CHEZ
LES JEUNES ET PAS SEULEMENT...

La réalité virtuelle, le rétrogaming ont toujours la cote à Allauch ! Petits et grands ne cachent pas leur plaisir en découvrant ou redécouvrant les jeux d'arcade et autres consoles qui traversent les générations. C'est en totale immersion et confortablement installés que près de 2000 visiteurs surfent entre monde réel et virtuel, au rythme des nombreuses animations proposées par la Ville d'Allauch et l'association PXL LAN, co-organisatrices de l'événement : ateliers éducatifs, simulateurs de vol et de conduite, challenges FIFA 23 et Fornite ou encore pilotage de drone... Dans ce contexte festif, la place du stand de sensibilisation contre l'addiction aux jeux trouve aussi sa place. Passionnés de nouvelles technologies ou simples amateurs, ce rendez-vous incontournable a établi un nouveau record de fréquentation en 2023, et peut-être suscité des vocations.



SPORTS

LA MUNICIPALITÉ S'APPUIE SUR UN TISSU ASSOCIATIF SPORTIF DYNAMIQUE POUR PROPOSER UNE LARGE VARIÉTÉ DE SPORTS ET DE LOISIRS.





SPORTS DES ACTIVITÉS POUR TOUS LES ÂGES

✓ DÉVELOPPEMENT ET ACCOMPAGNEMENT DES ASSOCIATIONS SPORTIVES

✓ CRÉATION DE "L'ALLAUDIENNE À PÉTANQUE"

✓ LE GRAND PRIX CYCLISTE "LA MARSEILLAISE" S'INVITE À ALLAUCH

✓ TRAVAUX ET RÉNOVATION DES INSTALLATIONS SPORTIVES

✓ MISE À DISPOSITION DU GYMNASE DU LYCÉE MONTE-CRISTO AUX ASSOCIATIONS

✓ RETOUR DE "LA RENTRÉE DES ASSOCIATIONS SPORTIVES"

LÉGENDE

✓ FAIT ⚙️ EN COURS 💡 EN PROJET

DÉVELOPPEMENT ET ACCOMPAGNEMENT DE NOS ASSOCIATIONS SPORTIVES

Depuis 2020, la nouvelle municipalité a souhaité améliorer et développer la communication et les relations avec l'ensemble des associations sportives. C'est à travers des conventions de mise à disposition adaptées aux besoins des associations, du développement et de la visibilité des sponsors et des partenaires ou encore de l'accompagnement par le biais d'ateliers d'aide aux

demandes de subventions, que la ville d'Allauch s'efforce de développer et d'accompagner au mieux l'ensemble du tissu associatif sportif. Ainsi, ces associations participent de plus en plus aux événements municipaux : course connectée pour Octobre Rose, l'Allaudienne à Pétanque, la marche éco-citoyenne, le défilé de la St Jean, tournois caritatifs de football....



AVEC L'ALLAUDIENNE À PÉTANQUE, ALLAUCH VISE JUSTE

Les sourires, la joie et la bonne humeur, voilà la trace laissée par les trois premières éditions de l'Allaudienne à Pétanque, compétition de boules, organisée au mois de juin à Allauch. Délocalisé de la Place des Moulins, le tournoi a trouvé son ancrage depuis deux saisons au Théâtre de Nature. Zize Dupanier, Titoff, Alban Ivanov et les personnalités du monde sportif comme le multiple champion du monde Dylan Rocher, parrain de la première en 2021, ont été séduit par l'ambiance et le décor de ce nouveau rendez-vous dont le maire avait depuis longtemps dessiné les contours. L'Allaudienne à Pétanque a trouvé son public et ses champions.



ALLAUCH, TERRE DE JEUX 2024 THÉÂTRE DU DÉPART DU GRAND PRIX CYCLISTE "LA MARSEILLAISE"

Terre de jeux 2024 et de spectacle, Allauch a été en 2021 et 2022, le théâtre du départ réel des 43^{ème} et 44^{ème} éditions du Grand Prix Cycliste "La Marseillaise", où 147 champions répartis en 21 équipes s'étaient donnés rendez-vous au Logis-neuf.

DÈS TRAVAUX RÉALISÉS POUR NOS INSTALLATIONS SPORTIVES

UNE ATTENTION PARTICULIÈRE EST PORTÉE À NOS ASSOCIATIONS SPORTIVES. AU-DELÀ DU SOUTIEN FINANCIER QUI LEUR EST APPORTÉ SOUS FORME DE SUBVENTIONS ET DE MISES À DISPOSITION DES ÉQUIPEMENTS, DE NOMBREUX TRAVAUX STRUCTURANTS SONT RÉALISÉS CHAQUE ANNÉE.

Dès 2021, la commune a réalisé des travaux de rénovation d'un parcours fitness d'une superficie de 320 m² dédiés à l'effort et au bien-être. Huit agrès sportifs ont été installés sur le site, avenue Leï Rima, au Logis-Neuf. Au regard du succès populaire et de l'engouement, la commune a décidé de compléter l'offre sportive et avait alors réalisé l'implantation de trois nouveaux agrès.

De multiples travaux de rénovation liés au confort des pratiquants allaudiens comme des riverains ont été programmés. Les équipements sportifs de La Pounche ont été rénovés avec la pose d'un nouveau filet de protection sur le terrain multisports situé au niveau du parking, le changement des éclairages du gymnase de Pié d'Autry, ceux des courts de tennis, en 2021 (Full LED) ou encore la réfection des plages de la piscine extérieure.

Très prochainement, des travaux seront réalisés afin de rénover entièrement les vestiaires du club de football ou encore de changer entièrement le revêtement du sol du gymnase. À plus long terme, une restructuration globale du complexe est envisagée, cela afin d'adapter au mieux les surfaces disponibles au fonctionnement de nos associations. Enfin, une convention a récemment été signée avec la Région Sud et le lycée pour que nos associations bénéficient du nouveau gymnase.

Par ailleurs, et afin de lutter contre les nuisances nocturnes durant la période estivale, le terrain de pétanque de La Pounche a été clôturé en juillet 2022, mais reste ouvert en journée aux mêmes horaires que l'aire de jeux pour enfants située à proximité. Site apprécié au sein du noyau villageois, le terrain de boules ferme à 20h30.



310 000€

C'EST LE MONTANT DES TRAVAUX DE PROXIMITÉ RÉALISÉS POUR NOS INFRASTRUCTURES SPORTIVES DEPUIS 2020.



MISE À DISPOSITION DU GYMNASSE DU LYCÉE MONTE-CRISTO AUX ASSOCIATIONS



Afin de favoriser la pratique sportive en lien avec le lycée et la Région Sud, la commune met à disposition le gymnase du lycée Monte-Cristo aux associations allaudiennes pour le Basket Club Allaudien et "Bad In Marseille" (badminton). Cette mise à disposition des locaux et des équipements scolaires, hors temps scolaire, fait suite à la signature d'une convention tripartite entre la commune d'Allauch, le lycée Monte-Cristo et la région Provence Alpes-Côte d'Azur (la commune pouvant elle-même mettre ces locaux et équipements à la disposition d'associations sportives

allaudiennes). En développement et comptant déjà de nombreux adhérents, le Basket Club Allaudien bénéficie de cette infrastructure les lundis, mercredis et vendredis soir (18h à 22h), poursuivant ainsi sa dynamique. Une activité badminton est également proposée aux Allaudiens. Les entraînements de "Bad In Marseille" ont lieu, au gymnase Monte-Cristo, les jeudis soir (18h à 22h). La municipalité poursuit donc son engagement en faveur du sport afin de valoriser et favoriser la découverte de nombreuses pratiques sportives, à tous les âges.



BAIN DE FOULE POUR LA "RENTÉE DES ASSOCIATIONS SPORTIVES"

Très prisée par les Allaudiens, la "Rentrée des associations sportives" est le rendez-vous du 1^{er} week-end de septembre. Vitrine médiatique pour les associations sportives de la commune ainsi que les activités municipales, cette journée reste une opportunité, notamment pour les plus jeunes, de valider leur inscription sur les plages horaires extra-scolaires avant la grande rentrée de septembre. Les services municipaux y présentent les dispositifs à destination des jeunes et des moins jeunes. Allauch, ce sont plus de 40 associations qui font vivre les valeurs du sport tout au long de l'année avec un dynamisme qui ne se dément pas.

44

C'EST, AU 1^{ER} JUILLET
2023, LE NOMBRE
D'ASSOCIATIONS
SPORTIVES QUI
PARTICIPENT
ACTIVEMENT AU
RAYONNEMENT
DE LA COMMUNE



RETRAITÉS ACTIFS

LA MAISON MUNICIPALE DES RETRAITÉS ACTIFS A ENREGISTRÉ UNE FORTE PROGRESSION DU NOMBRE DE SES ADHÉRENTS TOUT EN GARDANT UNE QUALITÉ D'ACCUEIL, DE SERVICE ET DE CONVIVIALITÉ. L'ÉVOLUTION DE L'OFFRE SPORTIVE, CULTURELLE, LUDIQUE, FESTIVE ET DE LOISIRS EXPLIQUE EN PARTIE LA BELLE SANTÉ DE L'ENTITÉ.





DES ADHÉRENTS TOUJOURS PLUS MOTIVÉS

- ✓ AUGMENTATION DU NOMBRE D'ADHÉRENTS ET D'ACTIVITÉS (CULTURELLES, SPORTIVES, LUDIQUES ET FESTIVES) PROPOSÉES
- ✓ AUGMENTATION DU NOMBRE D'ANIMATEURS BÉNÉVOLES
- ✓ PARTICIPATION DES RETRAITÉS ACTIFS À DE NOMBREUSES MANIFESTATIONS COMMUNALES
- ✓ DÉVELOPPEMENT DU PARTENARIAT AVEC L'ES13 (DÉPARTEMENT DES BOUCHES-DU-RHÔNE)
- ✓ REGROUPEMENT D'UN GRAND NOMBRE D'ACTIVITÉS À L'ESPACE ROBERT OLLIVE AU LOGIS-NEUF

LÉGENDE

✓ FAIT
⚙️ EN COURS
💡 EN PROJET



LA MAISON MUNICIPALE DES RETRAITÉS ACTIFS EN PLEINE FORME !

700



**C'EST LE NOMBRE
D'ADHÉRENTS INSCRITS
À LA MAISON MUNICIPALE
DES RETRAITÉS ACTIFS
POUR LA SAISON
2023-2024.
L'AN DERNIER,
ILS ÉTAIENT 630,
ET 380 EN 2021.**

FORTE AUGMENTATION DU NOMBRE D'ADHÉRENTS ET DIVERSIFICATION DES ACTIVITÉS

La MMRA a enregistré une forte progression du nombre de ses adhérents, de 380 à 630 en deux ans. Cette belle santé s'explique par la multiplicité des activités grâce à l'apport d'animateurs bénévoles. Avant la nouvelle mandature, la MMRA comptait 17 animateurs bénévoles. Elle s'appuie aujourd'hui sur 11 nouveaux venus pour de nouvelles activités. Plus 7 nouveaux animateurs formés en Randonnée Gymnastique et Danse (3 d'entre eux ont fini leur formation alors que 4 sont en cours en formation). La MMRA compte donc à ce jour 35 animateurs bénévoles. Ouverte aux personnes de plus de 50 ans et retraités, la Maison Municipale des Retraités Actifs (anciennement Maison Municipale des Seniors) sait aussi entretenir le lien intergénérationnel entre les résidents des EHPAD et les enfants et contribue au maintien des traditions.

UNE OFFRE QUI SE DIVERSIFIE

Cet espace d'accueil convivial et personnalisé répond donc à une demande croissante. En effet, les activités sportives, culturelles, ludiques et de loisirs (gymnastique, danse, pétanque, randonnée, informatique, jeux de mémoire ou encore contrée et couture) trouvent chaque semaine de nouveaux adeptes. Les journées festives (la galette des rois, la Chandeleur, Noël...) qui rythment les saisons, les séjours d'été et d'hiver, les après-midi "Thé Dansant" un dimanche par mois et des escapades culturelles à la journée ou à la demi-journée. Parallèlement, le groupe des "Petites Mains" œuvre pour la mise en valeur de nombreux événements (création de décors de Noël au crochet pour les forêts de sapins, confection des fleurs en crépon pour les chars de la Saint-Jean, tricotage de pulls, bonnets... qui sont distribués dans diverses associations caritatives, confection de boîtes solidaires pour les résidents des maisons de retraites d'Allauch à l'occasion des fêtes de Noël...).

LES RETRAITÉS ACTIFS TOUJOURS PARTANTS !

Toute l'année, la ville d'Allauch organise des manifestations culturelles, sportives, solidaires... sans compter les temps forts de nos fêtes traditionnelles !

Les adhérents de la Maison Municipale des Retraités Actifs soutiennent nos événements en participant activement : randonnées intergénérationnelles dans les collines durant les vacances de printemps, avec les enfants du centre aéré, défilé sur un char pour les Fêtes de la Saint Jean, tournoi de bridge intergénérationnel, jardin potager avec l'école d'Allauch-Centre, marche pour Octobre Rose, sorties reboisement avec les écoles et Allauch Loisirs, Journée de reboisement, feu de la Saint Jean, chasse aux œufs de Pâques, Téléthon, l'Allaudienne à pétanque....

UN SOLIDE PARTENARIAT AVEC ENERGIE SOLIDAIRE 13

"Énergie Solidaire 13" - anciennement "Entraide Solidarité 13" - est un réseau de clubs d'activités pour les séniors. Son principal objectif est de lutter contre l'isolement grâce à la pratique d'activités dans des clubs, lieux de rencontres et d'échanges offrant une ambiance conviviale. Depuis sa création, l'association développe des actions de solidarité concrétisées grâce à la participation des retraités adhérents des clubs. Le club d'Allauch est composé d'une antenne,

TOUTE L'ANNÉE, LA VILLE D'ALLAUCH ORGANISE DES MANIFESTATIONS CULTURELLES, SPORTIVES, SOLIDAIRES...



située au Logis-Neuf à l'Espace Robert Ollive. Grâce à cette structure dynamique, l'antenne locale du Club "Énergie Solidaire 13" et la Maison Municipale des Retraités Actifs, Allauch offre à ses seniors des activités régulières, favorisant les rencontres et assurant un lien social. Tout au long de l'année, les bénévoles du Club d'Allauch "Energie Solidaire 13" proposent à plus de 150 adhérents de nombreuses animations et activités : repas, goûters, lotos, sorties, ponctuées par des événements exceptionnels. Tous les ans, les membres du Club bénéficient à Noël d'un colis gastronomique très gourmand offert par le Conseil Départemental.



PROXIMITÉ ET TRANSPARENCE

VOTE DU BUDGET
JEUDI 23 MARS 2023
18:00

LA MUNICIPALITÉ S'EST
ENGAGÉE DEPUIS 2020
À RENDRE SA GESTION
PLUS TRANSPARENTE ET
PLUS À L'ÉCOUTE, DANS
UN SOUCI PERMANENT
DE PROXIMITÉ, DE
CHAQUE ALLAUDIEN.



UNE ÉQUIPE MUNICIPALE AU PLUS PRÈS DES ALLAUDIENS

- ✓ **UN MAIRE ENGAGÉ QUI DÉFEND LES INTÉRÊTS D'ALLAUCH AU SEIN DES INSTITUTIONS** (DÉPARTEMENT, MÉTROPOLE, ASSOCIATION DES MAIRES DE FRANCE...)
- ✓ **DES CONSEILS DE QUARTIER AU PLUS PRÈS DES ALLAUDIENS**
- ✓ **LANCEMENT DE LA MAISON FRANCE SERVICES À LA POUNCHE**
- ✓ **COMMUNICATION INSTITUTIONNELLE : TRANSPARENCE, RÉACTIVITÉ ET PROXIMITÉ**
- ✓ **UN NOUVEAU CONCILIATEUR DE JUSTICE**

LÉGENDE

FAIT



EN COURS



EN PROJET



UNE ÉQUIPE ENGAGÉE

CONFORMÉMENT À L'ENGAGEMENT PRIS, LE MAIRE A INSTALLÉ SON BUREAU AU CŒUR DU VILLAGE D'ALLAUCH DÈS LE 6 JUILLET 2020, QUELQUES JOURS SEULEMENT APRÈS L'INSTALLATION DU NOUVEAU CONSEIL MUNICIPAL. PROXIMITÉ, ÉCOUTE ET TRANSPARENCE SONT DÉSORMAIS AU CŒUR DE LA GESTION MUNICIPALE.

UN MAIRE, CONSEILLER DÉPARTEMENTAL

Lors des élections départementales de juin 2021, la liste Provence Unie menée par le maire d'Allauch, Lionel de Cala, et la maire d'Auriol, Véronique Miquelly avait récolté 65,81% des voix au second tour. Partenaire essentiel des communes, le Conseil départemental présidé par Martine Vassal, soutient financièrement, à hauteur de 60%, de très nombreux projets d'aménagement, dans des domaines aussi divers que les écoles, la sécurité, l'environnement, la culture, le sport, les associations... Premier défenseur des intérêts du canton (Allauch, Auriol, Belcodène, la Bouilladisse, Cadolive, la Destrousse, Gréasque, Peypin, Plan-de-Cuques et Saint-Savournin),

Lionel de Cala est également Président du Groupe politique Provence Unie au sein de l'institution départementale. Un engagement et une présence qui permettent de faire progresser plus rapidement l'avancement des grands projets de notre commune (Groupe scolaire des Embus, nouvelle caserne des Pompiers, Pôle Culturel de l'Usine Electrique, Poste de Police municipale, Musée Marcel Pagnol...), et d'offrir à Allauch une visibilité retrouvée.

DÉFENDRE LES INTÉRÊTS DES ALLAUDIENS AU SEIN DE LA MÉTROPOLE

L'enjeu métropolitain est une réalité pour Allauch comme pour les 91 autres communes concernées. D'où la volonté du Maire d'y siéger dès le 9 juillet 2020, avec Stéphanie Gréco de Coningh. C'est la 1^{ère} fois de l'histoire que notre commune bénéficie de deux représentants au sein de cette institution, pour mieux y préserver les intérêts de notre commune. Pour y parvenir, seul un investissement total permet à Allauch de tirer les effets positifs de cette instance devenue incontournable et d'en limiter les effets négatifs (maîtriser le PLUi pour réduire drastiquement les constructions, perte de proximité, risque de baisse de la qualité de service à la population...). Pour Monsieur le Maire, il est indispensable de peser dans les décisions et faire bénéficier notre commune du soutien auquel elle peut prétendre pour améliorer la qualité de vie des Allaudiens (agenda métropolitain des transports, aides financières aux commerces, aux associations, propreté...)

LIONEL DE CALA PARMI LES 100 MAIRES DU COMITÉ DIRECTEUR DE L'ASSOCIATION DES MAIRES DE FRANCE (AMF)

Le 17 novembre 2021, Lionel de Cala était élu dans cette nouvelle fonction (entièrement bénévole). Avec une AMF indépendante, qui est désormais présidée par le maire de Cannes David Lisnard, il entend défendre au mieux les intérêts de nos territoires auprès des instances nationales et du Gouvernement sur des sujets prépondérants pour l'avenir des 34 968 communes de France. De nombreux sujets méritent d'ores et déjà un engagement sans faille : la perspective inquiétante de la baisse des dotations de l'Etat, les objectifs disproportionnés de la loi SRU sur les logements sociaux, ou encore la nécessaire simplification de la gestion de nos collectivités.



DES CONSEILS DE QUARTIER AU PLUS PRÈS DES ALLAUDIENS

Installés officiellement en juin 2021, les 6 Conseils de Quartier comptent aujourd'hui 168 membres. Plusieurs réunions ont mobilisé les Allaudiens et l'ensemble de l'équipe municipale autour de thématiques de proximité, avec pour objectif constant, l'amélioration de votre cadre de vie. Depuis plusieurs mois, l'équipe municipale travaille ainsi au renforcement de la démocratie participative. Le Plan de sobriété énergétique, qui a permis de réaliser 21 % d'économies d'énergie depuis le 1^{er} novembre dernier, la concertation sur les transports avec l'amélioration de l'offre qui sera doublée en 2025 au bénéfice des 35 000 habitants d'Allauch et de Plan-de-Cuques, la sécurité mais aussi les enjeux environnementaux et les problématiques liées à la sécheresse ont été au cœur des débats engagés ces derniers mois dans cette instance de dialogue, de travail et d'écoute.



168

C'EST LE NOMBRE
DE MEMBRES
QUE COMPTENT
LES 6 CONSEILS
DE QUARTIER DE
NOS NOYAUX
VILLAGEOIS



LA MAISON FRANCE SERVICES : UN LIEU POUR SIMPLIFIER VOS DÉMARCHES

INAUGURÉE LE 1^{ER} DÉCEMBRE 2021 À LA POUNCHE, LA STRUCTURE A OUVERT SES PORTES, GRÂCE AU TRAVAIL EFFICACE DES SERVICES MUNICIPAUX D'ALLAUCH ET DE PLAN-DE-CUQUES, EN ÉTROITE COLLABORATION AVEC LES SERVICES DE L'ÉTAT ET LES PARTENAIRES INSTITUTIONNELS.

Dès octobre 2020, les maires d'Allauch et Plan-de-Cuques avaient saisi le Ministre de l'Économie et des Finances afin de lui faire part de leur volonté de ne pas voir disparaître la trésorerie d'Allauch. Un engagement qui a permis le report de sa fermeture jusqu'à la fin de l'année et l'ouverture de ce nouveau service de proximité, au cœur du noyau villageois de la Pounce, permettant aux 35 000 habitants d'Allauch et de Plan-de-Cuques, et notamment aux administrés les plus isolés, d'accéder à une offre de services publics au quotidien. Les Allaudiens ont depuis la possibilité de solliciter un accompagnement adapté auprès d'un guichet unique afin de mener à bien leurs démarches administratives auprès de plusieurs organismes publics (La Direction Générale des Finances Publiques,

le Ministère de l'Intérieur, le Ministère de la Justice, la Poste, Pôle Emploi Marseille-Château Gombert, la Caisse Nationale des Allocations Familiales, l'assurance maladie (CPAM 13), la Mutualité Sociale Agricole (MSA), la Carsat Sud-Est). Au-delà de ce socle de services garantis, la commune d'Allauch a déployé des offres de services complémentaires comme des postes informatiques en libre accès. Ils vous permettent aujourd'hui de finaliser vos démarches en toute autonomie.



PROXIMITÉ ET TRANSPARENCE : UNE DOUBLE EXIGENCE DEPUIS 2020

Pour que vive la démocratie locale de proximité et afin d'assurer une totale transparence aux administrés, tous les conseils municipaux sont diffusés en direct sur :

- ▶ Le site internet de la ville www.allauch.com
- ▶ La page Facebook Allauch (officiel) de la ville

Vous pouvez retrouver l'ensemble des vidéos des conseils municipaux sur le site internet de la Ville d'Allauch :

- ▶ www.allauch.com/la-ville/conseil-municipal/les-conseils-municipaux-en-video

LES DÉLIBÉRATIONS EN LIGNE SUR LE SITE INTERNET

Depuis le 1^{er} juillet 2022, les actes publiés sous forme électronique sont obligatoirement mis à la disposition du public sur le site internet de la collectivité. Et bientôt, vous pourrez retrouver l'ensemble des informations municipales sur l'application mobile dédiée à Allauch qui sortira à l'automne 2023.



UN NOUVEAU CONCILIATEUR DE JUSTICE

POUR PERMETTRE AUX ALLAUDIENS DE RÉSOUDRE CERTAINS LITIGES À L'AMIABLE, UN NOUVEAU CONCILIATEUR DE JUSTICE A ÉTÉ NOMMÉ AU MOIS DE MARS 2023. À CE TITRE, M. GEHIN CORNEVIN ASSURERA DES PERMANENCES DANS LES LOCAUX DE LA MAISON DE L'EMPLOI, (BOULEVARD ANGE MARTIN PLACE BERNARD MONGE).

- ▶ Le conciliateur de justice peut intervenir pour des problèmes de voisinage (bornage, droit de passage, mur mitoyen, de différends entre propriétaires et locataires ou locataires entre eux, de différends relatifs à un contrat de travail, de litiges de la consommation, d'impayés, de malfaçons de travaux...
- ▶ Il n'intervient pas pour des litiges liés à l'État civil (qui sont soumis à une rectification administrative ou judiciaire), au droit de la famille (pensions alimentaires, résidence des enfants, etc.) qui sont de la compétence du juge aux affaires familiales, ou encore aux conflits avec l'administration (vous pouvez saisir le Défenseur des droits ou le tribunal administratif).

FAIRE FACE AUX CRISES



CRISE SANITAIRE DE LA COVID-19, INONDATIONS, EXPLOSION DANS LA RUE DU PILON OU ENCORE INTEMPÉRIES ET SÉCHERESSE, LA VILLE D'ALLAUCH SAIT SE MOBILISER ET ORGANISER LES OPÉRATIONS POUR FAIRE FACE À L'URGENCE ET RÉPONDRE AUX BESOINS DE SES ADMINISTRÉS.



UNE GESTION RÉACTIVE AU PLUS PRÈS DES ALLAUDIENS

✓ **CRISE SANITAIRE COVID 19**

- **UNE CELLULE DE CRISE OPÉRATIONNELLE**
- **OPÉRATIONS DE DÉPISTAGE GRATUITES POUR TOUS**
- **DES MESURES CONCRÈTES POUR LES COMMERÇANTS**
- **CRÉATION DU CHALET DE LA GASTRONOMIE**
- **MOBILISATION DES EFFECTIFS DE LA POLICE MUNICIPALE**
- **PROTOCOLE SANITAIRE RENFORCÉ DANS LES ÉCOLES ET LES CRÈCHES**
- **OPÉRATIONS DE VACCINATIONS**
- **DISTRIBUTIONS DE MASQUES**

✓ **LES RIVERAINS PRIS EN CHARGE APRÈS L'EXPLOSION DE LA RUE DU PILON**

✓ **LES INONDATIONS : ALLAUCH A FAIT FACE**

✓ **INTEMPÉRIES ET SÉCHERESSE : DEUX RECONNAISSANCES DE L'ÉTAT DE CATASTROPHE NATURELLE POUR ALLAUCH EN 3 ANS**

LÉGENDE



FAIT



EN COURS



EN PROJET



DES ACTIONS CONCRÈTES POUR GÉRER LA CRISE SANITAIRE

LA MUNICIPALITÉ A FAIT PREUVE DE LA PLUS GRANDE RÉACTIVITÉ POUR FAIRE FACE À LA SITUATION SANITAIRE ET PROTÉGER LES ALLAUDIENS. POUR APPORTER LES RÉPONSES ET L'ACCOMPAGNEMENT LE PLUS ADAPTÉ À CHACUN, POUR ASSURER UNE CONTINUITÉ DU SERVICE PUBLIC COMMUNAL ET ASSISTER AU MIEUX LES PUBLICS LES PLUS FRAGILES, METTRE EN PLACE LES PROTOCOLES SANITAIRES RENFORCÉS (DANS LES ÉCOLES, LES CRÈCHES, AU CENTRE AÉRÉ...) OU ENCORE RÉPONDRE, GRÂCE À UNE PLUS GRANDE PROXIMITÉ, AUX MULTIPLES PROBLÉMATIQUES DU QUOTIDIEN. DES MESURES CONCRÈTES POUR SOUTENIR ÉGALEMENT NOS SOIGNANTS, NOS COMMERÇANTS DE PROXIMITÉ, NOS RESTAURATEURS, NOS CAFETIERS...

DES OPÉRATIONS DE DÉPISTAGE GRATUITES POUR TOUS

Pour lutter plus efficacement contre la COVID-19, plusieurs opérations de dépistage par test PCR et antigéniques ont été mises en place dès le mois d'octobre 2020. Au total, ce sont des milliers d'Allaudiens, adolescents, familles, personnes en activité et personnes âgées, qui ont pu en bénéficier. Les professionnels de santé de la commune, les Pompiers d'Allauch et la mobilisation des équipes municipales ont permis la mise en place de ce dispositif gratuit.



ACTIVATION RAPIDE DE LA CELLULE DE CRISE

Dès le mois d'octobre 2020, le Maire d'Allauch avait activé une "Cellule Municipale de crise Covid-19" pour faire face plus efficacement aux difficultés engendrées par la situation sanitaire. Cette cellule de crise a permis de mobiliser et de coordonner toutes les équipes municipales afin d'apporter des réponses et l'accompagnement nécessaire à l'ensemble des Allaudiens, et d'assurer ainsi une continuité du service public. L'objectif était alors d'assister au mieux les personnes les plus fragiles, de mettre en place les protocoles sanitaires renforcés (au centre aéré, dans les crèches et les écoles...) ou encore de répondre, autant que possible, aux multiples problématiques du quotidien.

LA POLICE MUNICIPALE MOBILISÉE



Alors que le plan Vigipirate avait été élevé au niveau "Urgence attentat" la Police municipale s'est mobilisée, durant toute la période de crise, pour répondre à l'exigence de sécurité. Ainsi, et afin d'assurer les enjeux de prévention liés à la situation sanitaire et veiller à la sécurité des habitants, leur présence dans chaque noyau villageois et autour des lieux de culte avait été renforcée, de jour comme de nuit. Les effectifs étaient également déployés autour des groupes scolaires, du collège Yves Montand et du lycée.

ma ville mon shopping

En 1 clic,
j'achète local

DES MESURES CONCRÈTES POUR LES COMMERCANTS DE PROXIMITÉ



Le Maire a réuni à plusieurs reprises une cellule municipale de crise spécifique pour venir en aide aux commerces de proximité d'Allauch. En présence des représentants des commerçants de chaque noyau villageois de la commune (Allauch-village, Logis-Neuf, La Pounche, Fontvieille, La Tiranne), ces réunions exceptionnelles ont permis de présenter l'ensemble des mesures instaurées par la municipalité afin de les soutenir et de recueillir leurs besoins urgents et leur faciliter l'accès aux différents dispositifs et aides dont ils pouvaient bénéficier. Le soutien s'est aussi matérialisé par l'inscription gratuite, pour tous les commerçants, sur la MarketPlace d'Allauch "Ma Ville Mon Shopping", la plateforme d'achat en ligne pour développer les achats Internet "Click & Collect". Une initiative concrète de la Municipalité de soutenir et de redonner de la visibilité aux commerces de proximité.



LE CHALET DE LA GASTRONOMIE A FAIT RECETTE !

Ouvert en février 2021, à la veille du 3^{ème} confinement, le "chalet de la gastronomie" avait été inauguré au cœur du village dans le cadre de l'opération en soutien aux restaurateurs "Sauve ton Resto!". Véritable cuisine mobile, ce chalet a permis à un restaurateur ou à un traiteur de la commune de proposer, chaque semaine, un menu à emporter. Le but : accompagner au mieux nos restaurateurs jusqu'à leur réouverture. Un beau succès pour l'opération qui s'était achevée en juin 2021.



DISTRIBUTION DE MASQUES

Pour s'adapter au mieux aux nouveaux protocoles mis en place par le ministère de l'Éducation nationale durant cette période, le Maire avait souhaité mettre à disposition des masques lavables en tissu pour chaque élève du CP au CM2, afin d'accueillir tous les enfants d'Allauch dans les meilleures conditions possibles. Ce sont, en tout, près de 4 000 masques qui avaient été distribués début novembre 2020. Par ailleurs, début janvier 2022, 3000 masques FFP2 avaient été fournis à l'ensemble des enseignants, ATSEM, AVS, personnel de cantine et bibliothécaires scolaires, répartis dans les 6 groupes scolaires.



LE BUS DE LA VACCINATION

Dispositif offert par le Département des Bouches-du-Rhône en lien avec la municipalité, le Bus de la vaccination avait pour objectif d'offrir une solution de proximité supplémentaire dans le cadre de la 1^{ère}, 2^{ème} ou 3^{ème} injection du vaccin anti Covid-19. En parallèle et afin d'accélérer la campagne de vaccination, un centre de vaccination été ouvert au sein de l'Hôpital d'Allauch. 13 502 vaccinations y avaient été réalisées entre le 20 janvier 2021 et le 23 janvier 2022, y compris dans les collèges et les lycées



LES RIVERAINS PRIS EN CHARGE LORS DU DRAME DE LA RUE DU PILON

UN GRAND NOMBRE D'HABITANTS DU VILLAGE A ÉTÉ RÉVEILLÉ, LE LUNDI 2 MAI 2022, PAR UNE FORTE EXPLOSION. À 3H30 DU MATIN, L'EFFROI S'EST MÊLÉ À LA SURPRISE DES PREMIERS RIVERAINS. VITRES BRISÉES, TOITURE SOUFFLÉE, TUILES PROJETÉES À PLUS D'UNE CENTAINE DE MÈTRES ALENTOUR.

L'explosion accidentelle a fait de multiples dégâts et le bilan a été très lourd : un homme de 49 ans a perdu la vie, et deux blessés, fortement choqués mais indemnes, ont pu être évacués grâce à l'intervention rapide autant que courageuse de deux habitants de la commune. Parmi les premiers sur les lieux du drame, Christian Tamisier et Sébastien Raynaud ont fait preuve d'un courage exemplaire. Avant l'arrivée des pompiers, ils ont enfoncé les portes déformées par l'explosion afin d'aider deux personnes âgées bloquées à leur domicile, pour y découvrir un homme d'une soixantaine d'années, sous le choc, sur un canapé, et, un peu plus loin, sa mère, âgée de 95 ans, prise au piège de son lit.

9 FAMILLES IMPACTÉES

Il aura fallu l'intervention rapide de 50 sapeurs-pompiers avec le renfort de leurs collègues du Bataillon des marins-pompiers et de l'ensemble des services de sécurité pour circonscrire le début d'incendie et mettre en sécurité les habitants parmi lesquels 9 familles. Une cellule psycho-

logique a été mise en place grâce à l'appui de deux psychologues de l'Hôpital d'Allauch et des opérations de mise en sécurité, d'enquête et de déblaiement des gravats ont eu lieu tout au long de la journée. Plus d'une cinquantaine de pompiers et une vingtaine d'engins ont été mobilisés pour retirer tout danger. Grâce à ce travail et cette réactivité, 7 des 9 familles ont pu retrouver leur domicile le soir-même. Les 2 familles qui n'ont pas pu rentrer chez elles, ont été relogées sur la commune.

UNE MOBILISATION EXCEPTIONNELLE

Au prix de nombreuses heures d'intervention, la rue du Pilon a été rouverte le samedi 7 mai, en cours d'après-midi, soit cinq jours après la terrible explosion. En lien étroit avec l'expert diligenté par la Métropole, Monsieur le Maire a mené les opérations afin de mettre en sécurité l'ensemble du périmètre. Grâce à la mobilisation exceptionnelle des services municipaux et de sociétés spécialisées dont des cordistes, tous les travaux d'urgence ont pu être effectués en un temps record.

INONDATIONS : ALLAUCH A FAIT FACE

CONFRONTÉE EN OCTOBRE 2021 AUX PLUS FORTES INTEMPÉRIES DE CES 20 DERNIÈRES ANNÉES, LA COMMUNE A VU S'ABATTRE EN QUELQUES HEURES L'ÉQUIVALENT DE DEUX MOIS DE PRÉCIPITATION.

Les dégâts matériels ont été importants mais aucune victime n'a été déplorée. Pour faire face à cet événement pluvio-orageux exceptionnel, le Maire avait déclenché au plus tôt le plan communal de sauvegarde ainsi que la cellule municipale de crise, en lien avec la caserne de pompiers. Mobilisée au sein de l'Hôtel de ville, la cellule de crise a ainsi coordonné de multiples opérations comme la fermeture des établissements scolaires et petite enfance. De leurs côtés, les services techniques municipaux, dont les moyens ont été renforcés, sont restés mobilisés plusieurs jours pour venir en aide aux administrés.

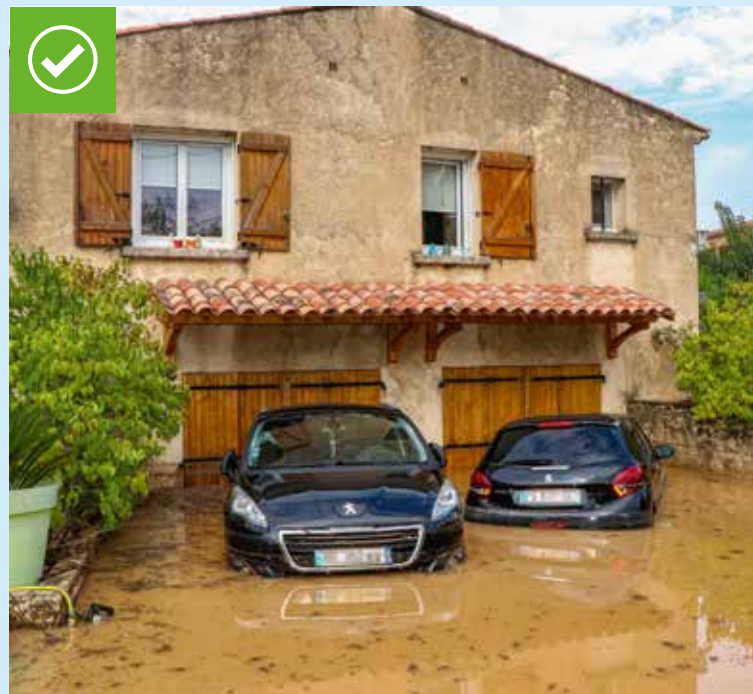

INTEMPÉRIES ET SÉCHERESSE : RECONNAISSANCES DE L'ÉTAT DE CATASTROPHE NATURELLE POUR ALLAUCH

Suite aux violents épisodes de pluies en octobre 2021 et de forte sécheresse rencontrés durant l'été 2022, Monsieur le Maire avait déposé, au nom de la commune d'Allauch des demandes de reconnaissance de l'état de catastrophe naturelle auprès de la Préfecture des Bouches-du-Rhône.

Les demandes ont été acceptées et deux arrêtés ministériels ont été pris afin de déclarer la commune d'Allauch zone sinistrée, au titre "d'inondations par débordement d'un cours d'eau et d'inondations par ruissellement et coulée de boue associée" et au titre de "la sécheresse et de la réhydratation des sols". Les administrés concernés par ces dégâts ont donc eu la possibilité de déclarer à leur compagnie d'assurance leurs dommages afin de bénéficier du régime d'indemnisation prévu.

ATTRACTIVITÉ DU TERRITOIRE

LA MUNICIPALITÉ ŒUVRE DEPUIS TROIS ANS AU DÉPLOIEMENT D'UN ENVIRONNEMENT PROPICE AU DÉVELOPPEMENT ET À LA PÉRENNISATION DES COMMERCES DE PROXIMITÉ ET DU TISSU ARTISANAL ET ENTREPRENEURIAL. CE DÉFI À RELEVER POUR LES ANNÉES À VENIR DEMEURE UNE NÉCESSITÉ, NOTAMMENT DANS LE VILLAGE ET À LA POUNCHE. LES PETITES ET MOYENNES ENTREPRISES SONT LES POUMONS ÉCONOMIQUES DE NOTRE TERRITOIRE. ELLES SONT SYNONYMES DE SERVICES, DE LIENS, DE PROXIMITÉ ET D'EMPLOI.



DES COMMERCES, UN ARTISANAT ET DES ENTREPRISES TOUJOURS PLUS DYNAMIQUES

- ✓ SIGNATURE D'UNE CONVENTION AVEC LA CCI AIX-MARSEILLE-PROVENCE
- ✓ CRÉATION D'UN LABEL "FABRIQUÉ À ALLAUCH"
- ✓ CRISE ÉNERGÉTIQUE : LA VILLE SE MOBILISE POUR ACCOMPAGNER LES COMMERÇANTS ET ENTREPRISES
- ✓ OPÉRATION "ALLAUCH AU FÉMININ" POUR METTRE EN VALEUR LES ARTISANES
- ✓ PLAN D'EXTENSION DE LA ZONE D'ACTIVITÉS DE FONTVIEILLE ET DÉVELOPPEMENT DES RELATIONS AVEC LES ENTREPRISES
- ⚙️ CRÉATION D'UN ESPACE DE COWORKING À L'USINE ÉLECTRIQUE EN 2024

LÉGENDE

✓ FAIT ⚙️ EN COURS 💡 EN PROJET



SOUTIEN AUX COMMERÇANTS, REVITALISATION DU VILLAGE ET DE LA POUNCHE : **ALLAUCH S'ENGAGE AVEC LA CCI AIX-MARSEILLE-PROVENCE**

EN AVRIL 2021, LE MAIRE D'ALLAUCH A SIGNÉ AVEC LE PRÉSIDENT DE LA CHAMBRE DE COMMERCE ET D'INDUSTRIE (CCI), JEAN-LUC CHAUVIN, LE CONTRAT D'ACCOMPAGNEMENT MUNICIPAL.

Cette signature marque un véritable engagement bilatéral entre Allauch et la CCI, celle-ci participant désormais de manière active au développement de l'activité de nos entreprises et commerçants. Cet accompagnement précieux dans le cadre de l'animation de la vie économique locale revêt des enjeux multiples pour notre commune :

- **la revitalisation du village et de certains noyaux villageois, dont celui de La Pounche**
- **une expertise pour accompagner le projet de création d'une halle alimentaire permettant le retour des commerces de bouche et de commerçants ambulants au cœur du village**

**DÉVELOPPEMENT ET DYNAMISATION
DU MONDE ÉCONOMIQUE :
UN ACCOMPAGNEMENT PERMANENT
ET CONSTANT DEPUIS TROIS ANS**

Allauch est l'une des toutes premières communes à s'être engagée avec la CCI pour dynamiser son tissu économique local. L'accompagnement des commerçants, des PME/TPE, des entreprises, des artisans, véritables poumons économiques de notre territoire, créatrices de services, de liens de proximité et d'emplois est une priorité pour la commune. Ce partenariat donne un accès privilégié à un portail d'informations actualisées et détaillées de la Chambre de Commerce et d'Industrie, ainsi qu'à des données spécifiques, diagnostics, analyses et expertises.

Le contrat signé avec la CCI répondra aux besoins des commerçants et des entreprises du village d'Allauch, au moins jusqu'en 2024.



QUAND LA VILLE SE MOBILISE POUR ACCOMPAGNER SES COMMERCANTS ET SES ENTREPRISES

LES COMMERCANTS ET CHEFS D'ENTREPRISE ALLAUDIENS ONT PARTICIPÉ EN JANVIER 2023 À DEUX TEMPS D'ÉCHANGE POUR RÉPONDRE À LEURS PROBLÉMATIQUES DU QUOTIDIEN.

Lors d'une première réunion d'information organisée à la demande de Monsieur le Maire, la Chambre des Métiers et de l'Artisanat – en présence de son Président Daniel Salenc - et la Direction Régionale des Finances Publiques ont

présenté les dispositifs d'aides mis en place par l'État pour soutenir les commerçants et les TPE afin de faire face à la hausse des coûts de l'énergie, grâce aux dispositifs suivants :

- le bouclier tarifaire sur l'électricité,
- l'amortisseur électricité,
- le guichet d'aides au paiement des factures de gaz et d'électricité
- ou encore le report du paiement des impôts et des cotisations sociales.

Une seconde rencontre s'est tenue avec les entreprises du parc d'activités de Fontvieille. Le Maire a développé de nombreuses thématiques aux côtés d'acteurs essentiels du tissu économique allaudien : transports, coworking, valorisation du tissu économique local, sécurité, signalétique, label, travaux de voirie, entretien du Parc d'activités. A cette occasion, 21 entreprises du secteur Allauch-Plan-de-Cuques-Château-Gombert étaient présentes.



UN LABEL "FABRIQUÉ A ALLAUCH" POUR PROTÉGER ET VALORISER LES RICHESSES DU TERRITOIRE

Allauch a souhaité créer une marque de reconnaissance et offrir aux consommateurs un gage d'authenticité, en réunissant sous cette bannière les produits fabriqués ou transformés sur son territoire et respectant un certain nombre de critères. Avec ce label, l'engagement d'une structure, sa valeur ajoutée pour le territoire et ses innovations sont valorisées. Il a pour vocation de capter l'attention des consommateurs autour de ce critère de fiabilité et de confiance et de permettre à la ville d'Allauch de distinguer les produits fabriqués par des commerçants et artisans du territoire. Depuis deux ans, 21 produits issus de quatre catégories distinctes (artisanat d'art et création, artisanat alimentaire, produits manufacturés et producteurs locaux) ont obtenu le précieux sésame.



ALLAUCH FIÈRE DE SES ARTISANES !

En mars 2023, à l'occasion de la Journée internationale des droits des femmes, la Ville d'Allauch a consacré une semaine de sa programmation culturelle à des rendez-vous qui ont mis en valeur de talentueuses artisanes de la commune. Une exposition dédiée aux portraits d'artisanes allaudiennes était montée au sein de l'Espace Robert Ollive. Les visiteurs ont pu échanger et évoquer le parcours singulier de passionnées, qui, par leur savoir-faire, leur talent reconnu dans l'artisanat d'art et des métiers de bouche, font rayonner notre commune. La municipalité soutient sans faille la belle dynamique de promotion et de valorisation de l'artisanat.

UNE ZONE D'ACTIVITÉS DYNAMIQUE À FONTVIEILLE

Afin de pérenniser son développement économique, un plan d'extension de la ZAC de Fontvieille est à l'étude pour permettre aux entreprises locales de s'agrandir et d'accueillir de nouvelles activités, tout en respectant notre cadre de vie, sans pollution, ni nuisance et rejoindre un pôle dynamique à l'image de TechnicoFlor, IES Ingrédients, RER et du traicteur Metsens. Allauch n'est pas seulement la commune provençale où il fait bon vivre... c'est aussi une commune qui renforce son attractivité économique !



BIENTÔT UN ESPACE DE COWORKING À ALLAUCH

DANS LE CADRE DES TRAVAUX DE RÉHABILITATION DE L'ANCIENNE USINE ÉLECTRIQUE, LA VILLE D'ALLAUCH CRÉERA UN ESPACE DE COWORKING.

Ce tiers-lieu, répondant aux nouveaux modes d'organisation du travail, sera destiné aux entrepreneurs, aux créateurs d'entreprises, aux travailleurs indépendants, aux salariés en télétravail... Il permettra d'organiser des événements et des ateliers, d'offrir des services complémentaires, de favoriser le partage de ressources, de faciliter les rencontres et les synergies dans un espace convivial.



CULTURE



EXPOSITIONS, REPRÉSENTATIONS THÉÂTRALES, SPECTACLES, CONCERTS, ANIMATIONS À LA BIBLIOTHÈQUE, VISITES DES LIEUX EMBLÉMATIQUES DE LA VILLE, CONFÉRENCES, LA MUNICIPALITÉ PROPOSE UNE PROGRAMMATION CULTURELLE AMBITIEUSE ET ÉCLECTIQUE. DE LA BASTIDE DE FONTVIEILLE, AU VIEUX BASSIN EN PASSANT PAR L'ÉCRIN DU THÉÂTRE DE NATURE, ALLAUCH VOUS ACCUEILLE POUR DE MAGNIFIQUES ÉVÉNEMENTS.

UNE OFFRE CULTURELLE VARIEE POUR TOUS LES PUBLICS

-  **CRÉATION DU PÔLE CULTUREL DE L'USINE ÉLECTRIQUE**
-  **SIGNATURE D'UNE CONVENTION DE DÉPÔT ET D'INVENTAIRE DU FONDS MARCEL PAGNOL POUR LE FUTUR MUSÉE PAGNOL EN 2026**
-  **CRÉATION D'UN CONCOURS DE NOUVELLES MARCEL PAGNOL**
-  **DIVERSITÉ DE LA PROGRAMMATION CULTURELLE**
-  **CRÉATION DU COLLECTIF DES ARTISTES ALLAUDIENS ET SOUTIEN AUX COMPAGNIES ET ARTISTES AMATEURS**
-  **RÉOUVERTURE DE LA GALERIE DU VIEUX BASSIN POUR L'ACCUEIL DES EXPOSITIONS**
-  **UNE BIBLIOTHÈQUE MUNICIPALE DYNAMIQUE AU SERVICE DES ALLAUDIENS**
-  **REPRISE ET DÉPLOIEMENT DU DISPOSITIF DE PORTAGE DE LIVRES PAR LA BIBLIOTHÈQUE MUNICIPALE**
-  **DÉVELOPPEMENT DES COLLECTIONS NUMÉRIQUES DE LA BIBLIOTHÈQUE AVEC LE SOUTIEN DE LA DRAC**
-  **DÉVELOPPEMENT DE L'ÉDUCATION ARTISTIQUE ET CULTURELLE POUR LE JEUNE PUBLIC ALLAUDIEN AFIN DE FAVORISER LA PRATIQUE ARTISTIQUE ET CULTURELLE**

LÉGENDE

 FAIT  EN COURS  EN PROJET



LIVRAISON DU PÔLE CULTUREL EN 2024

L'Usine électrique, à l'entrée du centre historique d'Allauch, accueillera un véritable pôle culturel avec une médiathèque, un espace d'exposition, un espace de coworking, la Maison du tourisme, un restaurant ainsi que le futur Musée Marcel Pagnol en 2026. Les travaux, financés à 80 % par le Département des Bouches-du-Rhône et le ministère de la Culture, qui ont débuté à l'automne 2021, sont en cours et s'achèveront dans le courant de l'année 2024. Ce pôle constituera une vitrine culturelle qui participera à la revitalisation du village avec ses nouveaux parkings et un parcours qui sera proposé aux futurs visiteurs pour découvrir notre magnifique commune, de l'Usine électrique jusqu'à Notre-Dame du Château en passant par l'Esplanade des Moulins.

MUSÉE MARCEL PAGNOL : UN PAS DE PLUS DE FRANCHI !

Le maire d'Allauch et Nicolas Pagnol ont signé, le 4 février 2023, une convention de dépôt et d'inventaire du Fonds Marcel Pagnol entre la Ville et le Fonds de dotation Marcel Pagnol. Ces archives sont destinées à nourrir le futur Musée Marcel Pagnol, qui verra le jour en 2026 sur le site de l'ancienne Usine électrique d'Allauch et qui abritera un très grand nombre de documents inédits. Ce musée de dimension régionale à l'écho international fera revivre les œuvres intemporelles de Marcel Pagnol, à quelques encablures seulement des collines qu'il aimait tant.



LE CONCOURS DE NOUVELLES MARCEL PAGNOL ATTIRE LES FOULES

Si, dans ses souvenirs, l'écrivain célébrait les collines allaudiennes, son écriture délicate a inspiré la plume des écrivains passionnés qui ont fait de ce rendez-vous un franc succès. 528 candidats issus de toute la France et de l'étranger, dont 274 cette année, ont d'ores et déjà participé aux deux premières éditions du "Concours de nouvelles Marcel Pagnol" lancé à Allauch en octobre 2021, en collaboration avec l'association des Amis du Musée Marcel Pagnol, avec le concours de Floryse Grimaud et Nicolas Pagnol. Cet événement culturel d'envergure nationale réunit depuis deux saisons un jury prestigieux composé d'écrivains, de personnalités et de journalistes littéraires autour du président, l'écrivain et dramaturge Daniel Picouly (Prix Renaudot 2000).

UNE PROGRAMMATION CULTURELLE AMBITIEUSE ET ACCESSIBLE

LA VILLE D'ALLAUCH PROPOSE UNE VARIÉTÉ D'ÉVÈNEMENTS : EXPOSITIONS, SPECTACLES MUSICAUX, REPRÉSENTATIONS THÉÂTRALES, SPECTACLES HUMORISTIQUES OU ENCORE CONCERTS, CONCOURS DE NOUVELLES, SENTIERS DE LA CONNAISSANCE ...

Chaque année, Allauch ouvre au public les portes de la culture et de la découverte sous ses formes les plus éclectiques pour le plus grand bonheur des petits et des grands ! Fiers de ses traditions et du folklore qui fondent l'identité provençale de la commune, les Allaudiens prennent un plaisir sans cesse renouvelé à déambuler au cœur du Vieux-village, dans l'écrin du Vieux Bassin, de la Bastide de Fontvieille ou celui exceptionnel du Théâtre de Nature, pour y célébrer des moments magnifiques au plus près d'artistes issus de tous horizons et aux sensibilités diverses. Chacun, à sa mesure et avec enthousiasme participe à notre épanouissement culturel. Allauch se donne les moyens d'une programmation riche en temps forts et divertissants.

TROIS ANS D'ÉMOTIONS AU CONTACT DE GRANDS TALENTS

La municipalité vous offre l'opportunité de venir applaudir des artistes au talent reconnu. Thomas Dutronc, Michel Jonasz, Zize Dupanier, Michel Boujenah, les stars des années 80... ont ainsi marqué de leur empreinte ces trois premières années, au même titre que les peintres, sculpteurs, photographes, comédiens et bien d'autres artistes de renom. Créateurs d'émotions, ils offrent un bouillon de culture qui alimente chaque année la programmation des Estivales. Férés de théâtre et de musique, de costumes de scène, de peinture, de photographie, de jeux vidéo (Salon E-Sport) ou encore de bandes dessinées (Festival "Bulles électriques") vous ne serez pas en reste pour les années qui viennent.





Il rassemble de nombreux artistes, toutes sensibilités confondues (arts visuels, danse, musique, chant, théâtre, magie...) vivant sur notre commune et aux alentours. Encore aujourd'hui, le pari de l'humoriste Marion Manca de les amener à se rencontrer, à échanger et à organiser des événements culturels prend vie. Le croisement d'esprits créatifs, d'idées et d'approches tend vers l'émergence de projets valorisants.

Animé par le désir de proposer de nouveaux rendez-vous culturels et multidisciplinaires, entre expositions, festivals, ou encore ateliers artistiques, le collectif culturel allaudien lancé en 2021 et présidé par Nathalie Lanoë, souhaite impliquer les Allaudiens dans leurs propositions culturelles et sensibiliser un plus large public.

Une main tendue notamment vers la jeunesse qui s'est traduit par la mise en place d'interventions régulières en milieu scolaire (visites culturelles, invitations aux répétitions et aux spectacles ou aux ateliers) ainsi que l'animation et la participation bénévoles à plusieurs événements organisés par la commune (Fête des associations, le Marché nocturne dédié à Marcel Pagnol, Octobre Rose, Vernissage d'une exposition...). Plus que jamais, Allauch se mobilise pour soutenir les artistes et le monde de la culture qui restent encore aujourd'hui impactés par la crise sanitaire. De quoi envisager un avenir culturel avec optimisme.

L'OPTIMISME COMMUNICATIF DU COLLECTIF CULTUREL ALLAUDIEN

SEPTEMBRE 2021 : LE VIEUX BASSIN ROUVRE SES PORTES

Inauguré le 17 septembre 2021, ce lieu unique et intemporel a retrouvé sa place dans la création et l'expression culturelle. Ancien réservoir d'eau datant de 1887 transformé en 1976 en salle d'exposition, le "Vieux Bassin" a offert de nombreuses expositions et manifestations avant sa rénovation en 2012, puis une fermeture en fin d'année 2014 suite à l'apparition d'infiltrations d'eau. Et c'est l'obstination des services techniques de la municipalité qui a permis la réouverture de ce lieu unique enfin réhabilité. Le Vieux Bassin a donc fièrement repris sa place au cœur de la création et de l'expression de peintres, de sculpteurs et de tant d'autres événements culturels et traditionnels.



480 000€

SIX ANS DE TRAVAUX D'IMPERMÉABILISATION POUR UN COÛT TOTAL DE 480 000€, FINANCÉ À PLUS DE 50% PAR LE DÉPARTEMENT DES BOUCHES-DU-RHÔNE.

**30 000**C'EST LE NOMBRE
DE DOCUMENTS
DISPONIBLES EN
BIBLIOTHÈQUE
MUNICIPALE**445 LIVRES
NUMÉRIQUES
100 AUDIO
NUMÉRIQUES**

UNE BIBLIOTHÈQUE MUNICIPALE DYNAMIQUE AU SERVICE DES ALLAUDIENS

Avec des animations toujours plus recherchées (Escape Games), des séances de lecture pour les tous petits, des projections de film, des rencontres avec des auteurs, l'organisation du Festival Bulles électriques, des ateliers d'écriture, l'organisation de la Nuit de la Lecture, des séances de jeux vidéo, des ateliers créatifs, l'accueil et les animations pour les scolaires... la bibliothèque offre toute l'année un service de proximité très apprécié

par les Allaudiens. Ce sont plus de 10 000 personnes de tous les âges qui profitent chaque année de ces animations ! De plus, la municipalité offre, depuis la rentrée 2021, une carte de bibliothèque gratuite à tous les élèves des classes de CP afin de leur transmettre le goût de la lecture. En 2024, la future bibliothèque s'installera au cœur de l'ambitieux projet de réhabilitation de l'Usine Électrique et gagnera encore en attractivité.



UN SERVICE DE PROXIMITÉ, ACCESSIBLE À TOUS

Afin d'assurer un service de proximité pour les personnes les plus fragiles, dans l'incapacité, même temporaire, de se déplacer à la bibliothèque et d'emprunter des livres ou autres supports, le portage à domicile est de nouveau mis en place. Ce dispositif est exclusivement réservé aux Allaudiens. Il est accessible sur simple inscription à la bibliothèque municipale, après paiement de la cotisation annuelle. Toujours plus proche des Allaudiens, la Bibliothèque Municipale, vous propose de télécharger des livres numériques à "dévorer" sur votre liseuse, tablette ou smartphone. Le catalogue numérique de la bibliothèque, qui va prochainement se développer, propose, à ce jour, plus de 350 ouvrages ainsi qu'une centaine d'ouvrages audio. Réservez dès à présent vos romans, intrigues policières, BD ou albums préférés... Il y en a pour tous les goûts et pour tous les âges.



TOURISME



CONNUE ET RECONNUE POUR SON PATRIMOINE NATUREL ET HISTORIQUE EXCEPTIONNEL ET REMARQUABLE, ALLAUCH S'ENGAGE À DYNAMISER SA POLITIQUE TOURISTIQUE. DES EFFORTS MATÉRIALISÉS PAR LA CRÉATION DU NOUVEAU PÔLE CULTUREL DE L'USINE ELECTRIQUE QUI ABRITERA PROCHAINEMENT LE MUSÉE MARCEL PAGNOL AU FORT POTENTIEL ATTRACTIF ET À LA RÉSONNANCE NATIONALE.

À LA DÉCOUVERTE D'UN PATRIMOINE PRÉSERVÉ ET AUTHENTIQUE

- ✓ VISITES DE LA PROPRIÉTÉ LUC
- ✓ UNE ÉTOILE AU GUIDE VERT MICHELIN
- ✓ VILLES ET VILLAGES FLEURIS : ALLAUCH SE DISTINGUE
- ✓ CRÉATION D'AFFICHES ET DE PRODUITS DÉRIVÉS (CARTES POSTALES)
- ✓ UN COLLECTOR DE TIMBRES D'ALLAUCH
- 🔧 OUVERTURE DE CRÉNEAUX DE VISITE EN SEMAINE DU MOULIN RICARD ET DU VILLAGE POUR LES PARTICULIERS
- 💡 METTRE EN PLACE UN CIRCUIT TOURISTIQUE DANS LE VILLAGE
- 💡 FAIRE DU VILLAGE UN HAUT LIEU TOURISTIQUE EN DÉVELOPPANT UNE OFFRE POUR UN TOURISME VERT DE QUALITÉ AUTOUR DE NOTRE PATRIMOINE

LÉGENDE

✓ FAIT 🔧 EN COURS 💡 EN PROJET



ALLAUCH A OUVERT LES PORTES DE LA "PROPRIÉTÉ LUC"



EN 1990, YVES ROBERT DÉPOSE SES CAMÉRAS SUR ALLAUCH POUR Y TOURNER LA GLOIRE DE MON PÈRE ET LE CHÂTEAU DE MA MÈRE.

Trente ans plus tard, Christophe Barratier réalisera le troisième volet : *Le Temps des secrets*, sorti dans les salles le 23 mars 2022. Le réalisateur choisira alors les mêmes décors et notamment la bastide des vacances du jeune Pagnol. La Ville d'Allauch, productrice de décors naturels, propose désormais aux inconditionnels et aux curieux de tous les âges, une visite guidée inédite de "La Propriété Luc". Une découverte de ce lieu de tournage emblématique au dépaysement garanti, enrichi par de nombreuses anecdotes et dont le succès de fréquentation ne se dément pas. Une immersion dans les collines d'Allauch, au cœur du Parc départemental de Pichauris dans l'œuvre prolifique de l'écrivain et cinéaste mondialement connu.

GUIDE VERT MICHELIN : ALLAUCH CONSERVE SON ÉTOILE

LE MICHELIN VOYAGE VIENT D'ATTRIBUER UNE ÉTOILE "VILLE ET SITE REMARQUABLE À VISITER" À LA COMMUNE D'ALLAUCH POUR LA NEUVIÈME ANNÉE CONSÉCUTIVE.

Chaque année, le Guide vert Michelin dévoile les nouvelles étoiles attribuées aux sites touristiques du pays en mettant l'accent sur la découverte du patrimoine naturel et culturel des régions françaises. Les atouts de notre belle commune ont su de nouveau séduire les enquêteurs du Michelin. Entre la mer et l'arrière-pays de Provence, Allauch reste un village ancré dans ses traditions provençales, entouré d'un massif forestier remarquablement préservé qui surplombe la rade de Marseille. Une belle reconnaissance pour les acteurs du tourisme qui œuvrent au quotidien à la mise en lumière de notre beau village provençal.

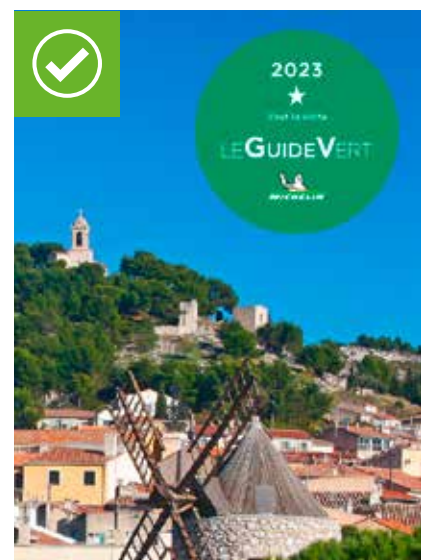



VILLES ET VILLAGES FLEURIS : ALLAUCH SE DISTINGUE !

Pour la deuxième année consécutive, la commune a obtenu un prix spécial du jury "Villes et villages fleuris" pour les efforts entrepris depuis plusieurs mois et "sa capacité à s'adapter et à lutter contre le changement climatique." Cette récompense met notamment en valeur son projet de végétalisation des cours d'école de la commune. La Ville priorise le bien-être des enfants en améliorant le confort thermique des cours de ses 11 écoles en végétalisant et en infiltrant les eaux pluviales dans les sols. Les équipes sont pleinement mobilisées pour atteindre ces objectifs indispensables à l'amélioration du cadre de vie des Allaudiens. Un engagement du quotidien en faveur de l'environnement et de la préservation du patrimoine naturel. Une belle récompense pour Allauch qui fait de la prise en compte des enjeux écologiques de son territoire une priorité pour devenir l'une des premières communes éco-responsables de Provence.



QUAND ALLAUCH PLANCHE SUR DES TIMBRES COLLECTORS

Après un an de travail collaboratif entre la Mairie et le groupe La Poste, l'édition collector exceptionnelle des timbres d'Allauch a été présentée le 9 décembre 2021.

A travers ce carnet de 8 timbres "Allauch, Terre de Provence" issus de créations originales, l'on y retrouve des représentations en aquarelle du village, de l'église Saint-Sébastien, de la chapelle Notre-Dame du Château, des fêtes de la Saint-Jean et de la Saint-Laurent, des moulins à vent. Tirée à 6 000 exemplaires, cette édition est toujours en vente à la Poste d'Allauch.



L'ARTISTE MONSIEUR Z AFFICHE NOTRE VILLAGE PROVENÇAL !

Illustrateur et graphiste français, Richard Zielenkiewicz, est plus connu sous le pseudonyme de "Monsieur Z". L'artiste a réalisé deux affiches et des produits dérivés à l'effigie d'Allauch ! Véritables créations originales inspirées de l'univers du design, elles ont permis de faire découvrir ou redécouvrir le village, son caractère provençal aux charmes intemporels, son identité et ses traditions dans une ambiance et des traits au design vintage. La Chapelle Notre-Dame du Château ou la place de l'Église, leur point de vue néo-rétro fait déjà le bonheur des amoureux de notre commune.

EN VENTE À LA MAISON DU TOURISME

REVITALISATION DES NOYAUX VILLAGEOIS

DEPUIS 2020, LA REVITALISATION DE NOS NOYAUX VILLAGEOIS EST AU CŒUR DES PRÉOCCUPATIONS DE LA MUNICIPALITÉ. ELLE S'APPUIE AUJOURD'HUI SUR LE DYNAMISME DE SON TISSU ÉCONOMIQUE ET DES PARTENAIRES FINANCIERS ACTIFS POUR DÉVELOPPER SON OFFRE CULTURELLE ET LES FESTIVITÉS, OFFRIR UNE PORTE D'ENTRÉE TOURISTIQUE SUR LES COLLINES DE PAGNOL OU ENCORE RELANCER L'ACTIVITÉ DES COMMERCE DE VIE ET DE PROXIMITÉ.





UNE STRATÉGIE DE DYNAMISATION EFFICACE

- ✓ **MISE EN PLACE D'UN PLAN DE RELANCE DES COMMERCES DE VIE ET DE PROXIMITÉ, CRÉATION DE NOUVELLES TERRASSES ET DE NOUVELLES PLACES DE STATIONNEMENT SUR LE COURS DU 11 NOVEMBRE.**
 - ✓ **CRÉATION DES MARCHÉS NOCTURNES**
 - ✓ **ANIMATION DES NOYAUX VILLAGEOIS**
 - ✓ **ALLAUCH, PRODUCTEUR DE DÉCORS NATURELS : AUGMENTATION DES TOURNAGES SUR LA COMMUNE**
 - ✓ **COLLABORATION ÉTROITE AVEC LES ASSOCIATIONS COMMERÇANTES**
-
- 🔧 **DÉVELOPPEMENT DE L'OFFRE DE STATIONNEMENT EN CRÉANT DES PARKINGS AUX DEUX ENTRÉES DU VILLAGE. EN ATTENDANT LA CRÉATION D'UN PARKING SUR LE TERRAIN DE FOOTBALL EDF AU PIED DU VILLAGE, UNE CONVENTION A ÉTÉ SIGNÉE POUR PERMETTRE LE STATIONNEMENT SUR LE SITE LORS DE TOUS LES GRANDS ÉVÉNEMENTS COMMUNAUX.**
-
- 🔧 **METTRE EN PLACE UN PROGRAMME D'EMBELLISSEMENT DE L'ESPACE URBAIN** POUR RENFORCER L'AUTHENTICITÉ DU VILLAGE ET SON CARACTÈRE PROVENÇAL, UN PROJET EST À L'ÉTUDE AVEC LA MÉTROPOLE ET LA CCI.





DE NOUVEAUX AMÉNAGEMENTS SUR LE COURS DU 11 NOVEMBRE

A la demande des commerçants concernés et afin de participer à l'effort de revitalisation de notre village, deux nouvelles terrasses ont été aménagées sur le Cours du 11 Novembre pour les clients du Moulin Bleu et du Bar Le Panorama. Afin de compenser la suppression de ces places de stationnement, cinq nouvelles places de parking ont été aménagées à proximité immédiate, auxquelles s'ajoutent les huit autres créées dans le cadre de ces travaux d'aménagement. La sortie habituellement utilisée par les transports en commun et les véhicules en direction du rond-point Saint-Roch a été repensée pour garantir l'habituelle rotation des bus de manière plus efficiente. La réorganisation de cet espace vise à soutenir nos commerçants en prenant en compte les impératifs de stationnement.



LES MARCHÉS NOCTURNES, LE RENDEZ-VOUS DES CRÉATEURS ET ARTISANS !

En association avec les commerçants d'Allauch-village, le maire a lancé le 11 septembre 2020, soit moins de trois mois après le début de la mandature, un nouvel événement familial et convivial. Inauguré en présence de l'humoriste et enfant du pays, Titoff, ce nouveau rendez-vous décliné depuis en thématiques (la Corse, spécial Marcel Pagnol, les traditions provençales...) offre une découverte du savoir-faire des commerçants et artisans locaux et régionaux. Tout au long de l'année, les restaurateurs y proposent des terrasses accueillantes et des artisans de tous les horizons ravissent petits et les grands venus flâner dans notre village typiquement provençal. Impulsés par la nouvelle équipe municipale, les marchés nocturnes sont devenus des rendez-vous incontournables. Véritables vitrines dédiées aux commerces allaudiens, ils participent activement depuis trois ans à la revitalisation de nos noyaux villageois.



DES ANIMATIONS POUR LES NOYAUX VILLAGEOIS

Pour redynamiser les différents quartiers de la commune, la municipalité n'a eu de cesse de proposer des nouvelles animations associant les commerçants :

- **Lancement de l'opération Octobre Rose** (les commerçants participent en créant des tombolas, en mettant en vente des produits créés spécialement pour l'opération, en vendant des bracelets roses... au profit d'une association et de l'Institut Paoli Calmettes).
- **L'opération Téléthon** avec la vente de produits au bénéfice de l'association.
- **La distribution des sapins de Noël** à l'ensemble des commerçants durant les fêtes de fin d'années qui permet de décorer leurs commerces et participer à l'esprit de Noël.

ALLAUCH, PRODUCTEUR DE DÉCORS NATURELS

Du film *Le Temps des secrets* aux épisodes de la série à succès *Plus Belle la vie*, Allauch confirme d'année en année son statut de créateur de décors naturels avec l'augmentation du nombre de tournages sur son territoire. La production de la série télévisée de TF1 *"Léo Mattei, Brigade des mineurs"* a récemment posé ses caméras dans des lieux incontournables de la commune. A l'image de Jean-Luc Reichmann, les acteurs ont pu mesurer leur belle cote de popularité auprès des Allaudiens. Au-delà de la valorisation de notre patrimoine avec des prises de vues du village, de Notre-Dame du Château ou encore de la Place de l'Église, cette production française génère des retombées très concrètes puisqu'il est demandé aux équipes de tournage, en échange de leur accueil, de "consommer local": hébergement, restauration, achats...



NUMÉRIQUE

DÉPLOIEMENT DE LA FIBRE SUR L'ENSEMBLE DE NOTRE COMMUNE, RENFORCEMENT DES OUTILS NUMÉRIQUES DANS LES ÉCOLES, DÉVELOPPEMENT DES BORNES DE WIFI PUBLIQUES ET D'UNE APPLICATION MOBILE ... LA MUNICIPALITÉ INNOVE ET DÉPLOIE DE NOMBREUX DISPOSITIFS POUR VOUS ACCOMPAGNER VERS LA TRANSITION NUMÉRIQUE.



ALLAUCH UNE COMMUNE CONNECTÉE

- ✓ DÉVELOPPER L'ÉCOLE NUMÉRIQUE
- ✓ DÉPLOIEMENT DE LA FIBRE, MÊME SI DE NOMBREUSES DIFFICULTÉS SE POSENT
- ✓ DÉVELOPPEMENT DES BORNES WIFI PUBLIQUES
- ⚙️ DÉPLOIEMENT D'UNE APPLICATION MOBILE
- 💡 FAIRE D'ALLAUCH UNE VILLE NUMÉRIQUE : DÉVELOPPEMENT DE LA SMARTCITY (CAPTEURS DE PLACE DE PARKING, ARROSAGE CONNECTÉ, ÉCLAIRAGE PUBLIC ET BÂTIMENTS CONNECTÉS....)

LÉGENDE

✓ FAIT ⚙️ EN COURS 💡 EN PROJET



10 063

AU 1^{ER} AVRIL 2023, C'ÉTAIT LE NOMBRE DE LOGEMENTS ET LOCAUX PROFESSIONNELS ALLAUDIENS ÉLIGIBLES À LA FIBRE OPTIQUE À 1GBIT/S SOIT PLUS DE 98% DES ADRESSES DE LA COMMUNE

LE DÉPLOIEMENT DE LA FIBRE SE FINALISE

Même si de nombreux usagers rencontrent des difficultés avec les différents opérateurs, Allauch fait partie des communes où le taux de raccordement est parmi les plus élevés de notre région. Ce déploiement répondait à l'objectif de l'équipe municipale et de SFR d'offrir un accès à Très Haut Débit aux particuliers et aux entreprises. Les derniers logements bénéficient d'un traitement à la demande de leur dossier de raccordement.



6
BORNES
WIFI
PUBLIQUES
SUR LA
COMMUNE

ALLAUCH ÉTEND SON PARC NUMÉRIQUE

Depuis 2020, la Ville d'Allauch a créé 6 nouveaux points WIFI permettant de se connecter gratuitement à Internet : place Pierre-Bellot, à la Maison du Tourisme, au Service Commerce et Éducation dans le Village, à la Maison France Services, à la Maison de l'Emploi à la Pounche et à la Maison Jeunesse et Sports dans le quartier de Pié d'Autry. Les utilisateurs peuvent bénéficier d'une heure de connexion gratuite. Pour utiliser librement ce service, il suffit de choisir, sur son appareil, le réseau Wi-Fi "Allauch Public" et de lancer son navigateur internet.



DÈS LA RENTRÉE, UNE APPLI MOBILE DEDIEE À ALLAUCH !

Vous souhaitez rester connecté(e) aux services de proximité de votre commune ? Avec cette application mobile disponible dès cet automne, vous pourrez suivre en direct toutes les actualités (événements et informations municipales) et recevoir des notifications sur les thématiques qui vous intéressent. Cet outil numérique innovant est amené également à simplifier vos démarches administratives en vous offrant un accès rapide et facile à l'ensemble des services de la ville depuis votre téléphone (signalement citoyen, prise de rendez-vous pour les passeports ou carte nationale d'identité). Vous y retrouverez aussi toutes les informations sur les services municipaux, les commerces et restaurants de la commune et toutes les informations touristiques.



DÉVELOPPER LES OUTILS NUMÉRIQUES POUR NOS ÉLÈVES

DIVERSIFIER L'OFFRE PÉDAGOGIQUE EN MULTIPLIANT LES CONTENUS NUMÉRIQUES, VOILÀ UNE AUTRE MANIÈRE D'OFFRIR AUX ÉLÈVES LA POSSIBILITÉ DE PRÉPARER LEURS EXPOSÉS, DE FAIRE LEURS DEVOIRS, DE CONSULTER LEUR COURS ET DE S'EXERCER TOUT EN ALLÉGEANT CONSIDÉRABLEMENT LEUR CARTABLE.

320

**TABLETTES
DISTRIBUÉES
AUX ÉLÈVES
DE CM2
EN 2023**

Parmi les nombreux aménagements effectués dans les écoles, l'installation d'écrans numériques dernière génération a fait l'unanimité. De plus, toutes les classes élémentaires bénéficient désormais d'un Espace Numérique de Travail qui permet de maintenir un lien constant entre les classes et les familles. La commune a également doté chaque enfant de CM2 (et les CM1 des classes doubles CM1/CM2) d'une tablette iPad dernière génération. Ces tablettes sécurisées sont dotées d'une quarantaine d'applications et favorisent les différents apprentissages pour préparer l'entrée au collège. La stratégie pour le numérique éducatif se traduit par le déploiement des équipements numériques, la mutualisation de contenus pédagogiques et la formation des enseignants et des familles, c'est notamment l'ambition des "Territoires numériques éducatifs".

TRANSPORTS



LA MUNICIPALITÉ TRAVAILLE À LA MISE EN PLACE DE SOLUTIONS À COURT ET LONG TERME POUR MIEUX PRENDRE EN COMPTE LES NOUVEAUX BESOINS DES ALLAUDIENS. ENJEU CLÉ POUR LA QUALITÉ DE VIE DE CES PROCHAINES ANNÉES, L'OFFRE DE TRANSPORT PUBLIC ET DE MOBILITÉ DURABLE DOIT ENCORE ÊTRE DÉVELOPPÉE, NOTAMMENT DANS CERTAINS SECTEURS MAL DESSERVIS (LA VERTE, LES GONAGUES, FONTVIEILLE...)

TRANSPORTS DES SOLUTIONS À COURT ET LONG TERME

✓ LYCÉE : DES LIGNES RENFORCÉES POUR LES ÉLÈVES DE MONTE-CRISTO

✓ DOUBLEMENT DE L'OFFRE DE TRANSPORT EN COMMUN D'ICI 2025

✓ DÉPLOIEMENT DE BORNES "IRVE" POUR LA CHARGE DE VÉHICULES ÉLECTRIQUES

☀ VALIDATION PAR LA MÉTROPOLE DE LA MODIFICATION DU TERMINUS DE LA FÈVE

💡 NÉGOCIATION AVEC LA MÉTROPOLE ET TRANSEDEV L'UTILISATION PROGRESSIVE DE BUS PROPRES POUR DESSERVIR NOTRE COMMUNE D'ICI 2030

☀ CRÉATION D'UNE NOUVELLE LIGNE DE BUS VERTS ENTRE PLAN-DE-CUQUES, ALLAUCH ET LA VALENTINE QUI RELIERA L'ENSEMBLE DE NOS NOYAUX VILLAGEOIS

☀ REDÉFINIR LES VOIES DE CIRCULATION POUR Y INTÉGRER LES VÉLOS, RÉALISER DES PISTES CYCLABLES SÉCURISÉES ET ARBORÉES SUR L'ENSEMBLE DE LA COMMUNE

LÉGENDE

✓ FAIT ☀ EN COURS 💡 EN PROJET





L'OFFRE DE LA RTM DOUBLÉE D'ICI 2025 !



DEPUIS UN PEU PLUS DE DEUX ANS, LES MAIRES D'ALLAUCH ET DE PLAN-DE-CUQUES MILITENT AUPRÈS DE LA RTM ET DE LA MÉTROPOLE POUR OBTENIR UNE AMÉLIORATION DE LA DESSERTE DE TRANSPORTS. CETTE DEMANDE A ÉTÉ APPUYÉE PAR UNE GRANDE CONCERTATION PUBLIQUE ORGANISÉE ENTRE LE 15 DÉCEMBRE 2022 ET LE 28 FÉVRIER 2023.



Une grande concertation pour définir les besoins des populations et permettre une refonte judicieuse des lignes a été organisée par la Métropole Aix-Marseille-Provence. D'ores et déjà, la Municipalité souligne de premières avancées majeures de cette nouvelle organisation à mettre en œuvre d'ici 2025 :

- **Une amélioration de l'offre vers le métro La Rose** avec un développement des "Jets" (sans arrêt à Marseille).
- **La création d'une nouvelle ligne 107** plus performante qui reliera Allauch au pôle multimodal de la Fourragère, via les Trois Lucs et Saint Julien.
- **La création d'une nouvelle ligne 181** qui va desservir le Technopôle de Château Gombert depuis Allauch et Plan-de-Cuques d'Est en Ouest, avec un rabattement sur le métro la Rose.
- **La création d'une nouvelle ligne 182** (en remplacement de la BC2) entre Plan-de-Cuques et La Barasse (La Valentine/Saint-Menet) en reliant plusieurs noyaux villageois d'Allauch avec un bus toutes les 30 minutes toute la journée, ce qui permettra à la fois aux actifs qui travaillent sur le secteur de La Valentine de s'y rendre, mais également aux élèves de Melizan, de Mazenod ou du Ruissatel d'avoir une liaison régulière toute la journée avec leur établissement. Les déplacements de loisirs vers la zone commerciale seront également rendus possibles tout comme l'accès à la gare de La Barasse et à l'offre ferroviaire vers Aubagne/La Ciotat.
- **L'augmentation de l'offre de transports du 7T** comme une ligne régulière sur l'ensemble de la journée avec une interconnexion avec le métro à La Fourragère.
- **Une meilleure desserte de différents secteurs** de nos communes (Les Gonagues, La Montade...).

DES AJUSTEMENTS À PRENDRE EN CONSIDÉRATION

Après de multiples échanges dans le cadre de la phase de concertation ouverte depuis le 15 décembre 2022 au cours de laquelle ont été associés de nombreux acteurs de la commune dont les membres de nos six conseils de quartier, il est apparu indispensable de reconsidérer certains points. Dans le cadre d'une contribution adressée à la Présidente de la Métropole, Martine Vassal, Monsieur le Maire a demandé :

- De maintenir le transport à la demande (bus des Collines) au moins jusqu'en 2026 et d'améliorer les modalités d'accès à ce service, dont le système de réservation via une application spécifique (et non plus par téléphone sans garantie de réservation).
- De couvrir l'intégralité des besoins des scolaires du collège et du lycée, en particulier pour les créneaux d'activités périscolaires.
- D'assurer la desserte du secteur du Chemin des Aubagnens, ce qui est indispensable.
- D'assurer la desserte du secteur de Pichauris, par le bus des Collines, afin de permettre un service tant aux résidents qu'aux personnes qui fréquentent le parc départemental. Sur ce point, la réalisation d'une étude des besoins s'avère nécessaire tout comme la possibilité d'une prolongation de ligne en provenance de Peypin afin d'offrir la possibilité à ce hameau d'accéder aux commerces, aux soins et aux équipements scolaires.





DES LIGNES DE BUS RENFORCÉES POUR LES ÉLÈVES DU LYCÉE MONTE-CRISTO

Face aux difficultés quotidiennes rencontrées par les élèves pour se rendre en bus au lycée Monte-Cristo lors des rentrées scolaires, la commune avec Plan-de-Cuques et la mairie des 11^{ème} et 12^{ème} arrondissements de Marseille a alerté la RTM sur la nécessité d'augmenter au plus vite l'offre de transport sur les lignes concernées (BC4, BC5 et la nouvelle ligne BC6). Il était inacceptable que certains élèves ne puissent pas emprunter les cars de ramassage scolaire certains matins en raison de capacité insuffisante. En concertation avec la présidente de la RTM, Catherine Pila, une augmentation de capacité avec le déploiement des bus (de 55 à 90 places) sur les lignes BC5 et BC6 et la rotation d'un second véhicule de 55 places sur la ligne BC4 ont permis de gérer ces difficultés. La municipalité tient à ce que cet établissement, qui a obtenu 99 % de réussite au bac, réunisse des conditions optimales d'enseignement pour tous les enfants. C'est désormais chose faite avec une vigilance particulière de mise à chaque rentrée scolaire avec l'appui du Directeur de l'établissement et des parents d'élèves.

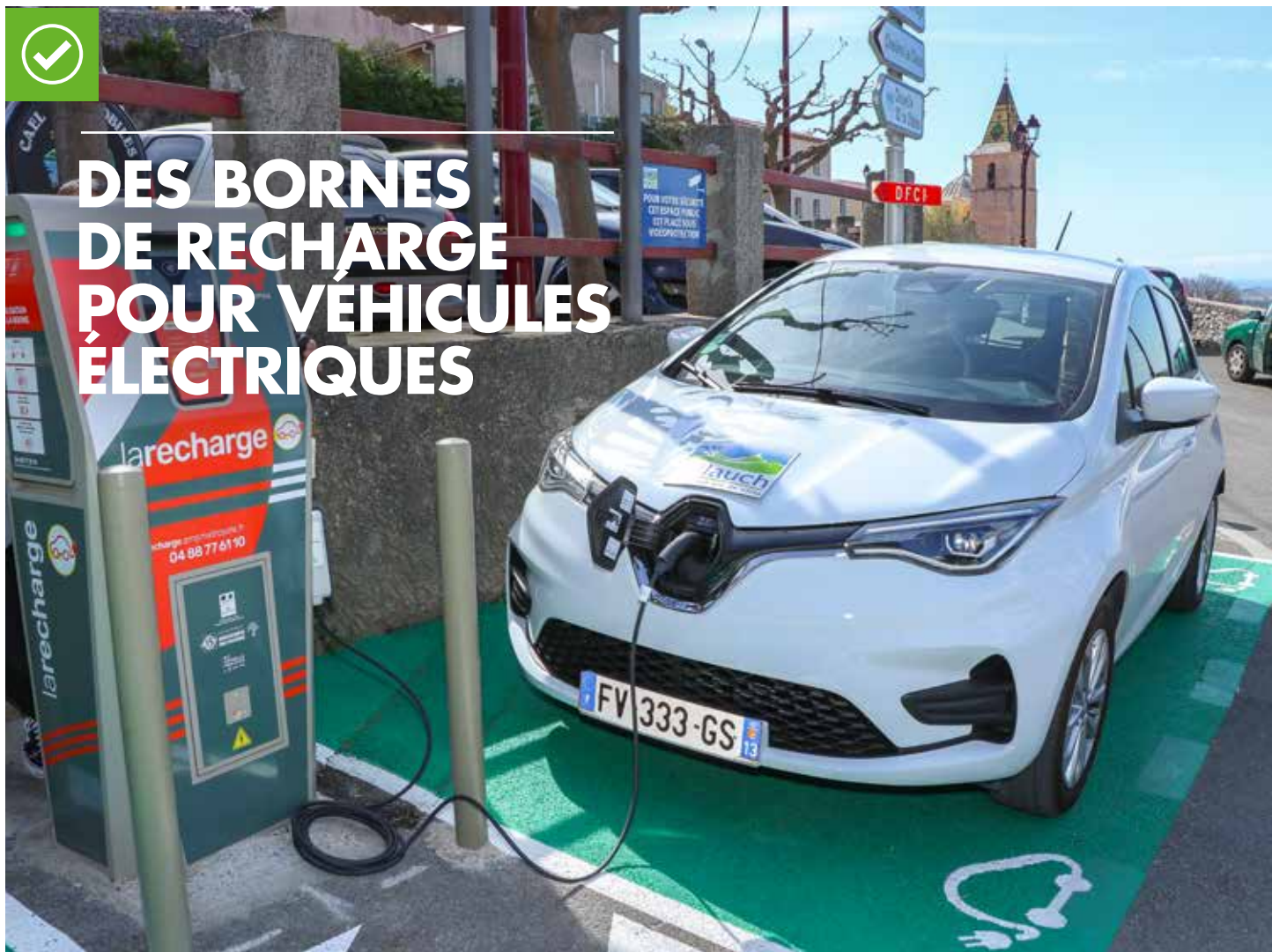

DES BORNES DE RECHARGE POUR VÉHICULES ÉLECTRIQUES

EN MARS 2021, NOTRE COMMUNE A INAUGURÉ LES PREMIÈRES BORNES DE RECHARGE POUR VÉHICULES ÉLECTRIQUES DE LA COMMUNE.

Trois bornes ont été installées sur les parkings du chemin Marius Milon (La Pounche), du chemin du Garlaban (Allauch-village) et du stade Yves Fasanaro (Le Logis-Neuf). Allauch participe ainsi à l'avancée éco-responsable du schéma territorial qui porte l'ambition de développer 5 772 points de charge à l'horizon 2025 dont 5 712 sur le seul territoire métropolitain. À l'échelle de la commune, ce déploiement permet aux utilisateurs de recharger

leur véhicule à tout moment, de bénéficier d'un abonnement compatible avec le réseau national et d'une énergie certifiée d'origine renouvelable. Point fort de la station de recharge "Pulse 22" installée à Allauch, la charge accélérée. Elle concerne aujourd'hui 68 % du parc public et permet la recharge simultanée de deux véhicules sur une durée d'une heure en moyenne. L'éco-mobilité a des effets positifs sur la qualité de l'air à Allauch. En ce sens, la municipalité marque sa volonté d'encourager le développement des voitures électriques comme en atteste le passage progressif du parc automobile communal au tout électrique ou hybride. À ce jour, la Ville compte 11 Renault Zoé, 2 Dacia Spring (en cours de commande), 1 Twingo et un Kangoo électrique.

VIE ASSOCIATIVE TRADITIONS ET MAISONS DE QUARTIER



MANIFESTATIONS CULTURELLES ET TRADITIONNELLES, JUMELAGES, DÉVELOPPEMENT DES ACTIVITÉS AU SEIN DES MAISONS DE QUARTIER, LA MUNICIPALITÉ S'APPUIE SUR UN TISSU ASSOCIATIF DYNAMIQUE QUI PARTICIPE ACTIVEMENT À LA VIE ET AU RAYONNEMENT DE LA COMMUNE.

UN DYNAMISME TOUJOURS PLUS AFFIRMÉ

- ✓ HAUSSE DU SOUTIEN FINANCIER AUX ASSOCIATIONS (+65% EN 3 ANS)
- ✓ UN PARTENARIAT PÉRENNE SIGNÉ AVEC LE COMITÉ DES FÊTES D'ALLAUCH EN 2021
- ✓ RELANCE DE LA GRANDE JOURNÉE DES ASSOCIATIONS DU 1^{ER} MAI
- ✓ LES ETATS GÉNÉRAUX DE PROVENCE : POUR QUE RAYONNENT NOS TRADITIONS PROVENÇALES
- ✓ RELANCE DE LA FOIRE AUX BESTIAUX AU LOGIS-NEUF
- ✓ NOUVELLE DYNAMIQUE À LA MAISON DES ASSOCIATIONS : LIEU DE VIE, D'ÉCHANGES ET DE RENCONTRES INTER-ASSOCIATIONS. AUGMENTATION DU NOMBRE D'ASSOCIATIONS AFFILIÉES À LA MVA (+ 30 DEPUIS 2020)
- ✓ JUMELAGES : RENFORCEMENT DES LIENS AVEC NOS VILLES JUMELLES
- ✓ MAISONS DE QUARTIER : RESTRUCTURATION ET DÉVELOPPEMENT DES ACTIVITÉS

LÉGENDE

- ✓ FAIT
- 🔧 EN COURS
- 💡 EN PROJET





245 000€

CE BUDGET AFFECTÉ AUX ASSOCIATIONS
EST SUPÉRIEUR DE PLUS DE 65%
À CELUI DE L'EXERCICE 2019 (148.000 €)

DES SUBVENTIONS EN NETTE AUGMENTATION POUR NOS ASSOCIATIONS

Depuis le début du mandat, la volonté de l'équipe municipale s'est structurée autour des trois principes suivants : dynamiser davantage le tissu associatif, rendre l'organisation des manifestations traditionnelles aux associations et rétablir une équité financière entre chacune d'entre elles. Dans cette lignée, une première convention pluriannuelle d'objectifs a été signée avec le Comité des fêtes pour ses actions en lien avec les traditions et les manifestations culturelles. En 2023, il est proposé de poursuivre cette politique «gagnant-gagnant» en augmentant encore le budget consacré à la vie associative de 30 000 € (+14%). La Maison de la vie Associative accompagne et aide les associations dans leur demande dématérialisée de subventions auprès du Département.

LA VILLE SIGNE UN PARTENARIAT AVEC LE COMITÉ DES FÊTES

Afin de retrouver de nouvelles ambitions au service de nos traditions, une convention a été signée en 2021, actant, pour la première fois, un partenariat pluriannuel, jusqu'en 2024, avec le Comité des Fêtes. L'objectif : créer un partenariat solide sur plusieurs années. L'association est aujourd'hui la garante de nos coutumes. Elle porte notamment sur l'organisation des grandes fêtes traditionnelles qui rythment la vie de la commune tout au long de l'année : la Fête de la Saint-Clair, de la Saint-Jean, la Descente des Bergers...

La municipalité a ainsi permis aux associations de retrouver leur autonomie tout en bénéficiant de son soutien en les replaçant au cœur de l'organisation des fêtes et manifestations traditionnelles.



POUR QUE RAYONNENT NOTRE CULTURE ET NOS TRADITIONS PROVENÇALES

DANS LE CADRE DES ÉTATS GÉNÉRAUX DE PROVENCE ORGANISÉS PAR LE DÉPARTEMENT DES BOUCHES-DU-RHÔNE, LE MAIRE D'ALLAUCH ET CONSEILLER DÉPARTEMENTAL, AVAIT DONNÉ RENDEZ-VOUS, LE 7 JANVIER 2023, AUX ACTEURS DE NOS TRADITIONS PROVENÇALES.

À Allauch, l'une des capitales de la Provence et terre de traditions, cette phase de consultation citoyenne a permis de dégager des propositions concrètes pour faire rayonner la culture provençale. De nombreux acteurs locaux ont répondu à l'appel de la Présidente du Département 13, Martine Vassal, pour être forces vives de propositions. Devant les conseillers départementaux Yannick Guérin, Maire de Velaux, délégué à la Citoyenneté et organisateur de ces EGP mais aussi Véronique Miquelly, Maire d'Auriol et Sylvain Di Giovanni, Conseiller départemental, des propositions ont émergé et seront déployées afin que chaque jeune puisse s'approprier cette culture provençale. Depuis quelques



années, la municipalité propose aux enfants des écoles de suivre, sur le temps périscolaire, l'apprentissage de la langue, de chants et danses provençales. Cette consultation a permis de poser les bases des politiques publiques de la collectivité départementale à l'horizon 2030. Un travail de fond sera mené avec les bénévoles, en lien avec les associations, pour que les Provençaux s'approprient cette culture historique d'une richesse indéniable. Allauch vit au rythme des fêtes traditionnelles, à l'image de la Descente des Bergers, qui a accueilli l'an dernier près de 10 000 personnes, la Saint-Laurent, la Saint-Jean, mais aussi la Fête de l'Âne ou encore la Saint-Clair. Une richesse indéniable à préserver.



APRÈS 18 ANS D'ABSENCE LES ASSOCIATIONS EN FÊTE LE 1^{ER} MAI



Après 18 ans d'absence, de nombreux visiteurs ont arpenté les rues du village piétonisées pour le retour de la fête des associations et des bénévoles dans notre commune. Le public a ainsi pu rencontrer et échanger avec les 70 associations présentes en ce 1^{er} mai 2022, jour de la Fête du travail. Chacun est parti à la découverte d'une activité ou d'un loisir propice à son épanouissement quand d'autres faisaient le choix d'un café en terrasse ou d'un détour par l'attraction OM Bus Tour. Une occasion supplémentaire de saluer l'investissement de l'ensemble de l'équipe municipale et l'action du tissu associatif. « Les Associations en fête » ont ravi les Allaudiens réunis en ce jour férié pour assister à de nombreuses démonstrations qui se sont succédées toute la journée : sapeurs-pompiers, dressage de chiens, théâtre, magie, chant, danse folklorique... Cet événement, qui mobilise toutes les associations communales, sera organisé une année sur deux. Rendez-vous pour la prochaine édition le 1^{er} mai 2024 !



RELANCE DE LA GRANDE FOIRE AUX BESTIAUX AU LOGIS-NEUF

Événement qui s'inscrit dans l'histoire et dans l'identité de notre commune, la grande Foire aux bestiaux et artisanale a fait son retour au Logis-Neuf après six ans d'absence. Une fête familiale relancée par Monsieur Le Maire et l'équipe municipale grâce à l'organisation du Groupe Saint-Eloi Logis Neuf. Ce petit "Salon de l'agriculture" a permis de valoriser le travail de commerçants investis au quotidien dans la vie de la commune avec plus de 50 exposants réunis pour présenter leurs animaux et des produits artisanaux de qualité. De nombreuses animations ont rythmé la journée : promenades à poney, manège, animations autour d'une ruche d'un apiculteur allaudien ou démonstration de dressage de chien. Un événement de plus qui permet d'animer les principaux noyaux villageois d'Allauch. A ce titre, la mise en place d'une manifestation à La Pounche avec le concours des membres du Conseil de quartier est à l'étude.

LES ACTIVITÉS DES MAISONS DE QUARTIER SE DÉVELOPPENT

La municipalité a recentré toutes ses activités sur trois maisons de quartier : Gérard Philipe (Allauch Village), Jacques Chirac (Logis-Neuf) et Yves Montand (La Pounche). Depuis 2022, la redynamisation par la proposition de nouvelles activités sur ces trois structures est en cours. De nombreuses et nouvelles activités culturelles et sportives sont proposées depuis l'an dernier et le nombre d'inscrits est en hausse. L'automatisation de l'ensemble des structures pourra également permettre, à terme, de proposer des activités en dehors des plages horaires fixes, afin de répondre à la demande des administrés. Parmi les actions proposées, l'exposition sur le thème « peinture dessin et poterie » organisée en juin, au Vieux Bassin, remporte un grand succès à l'image des soirées de gala consacrées à la présentation des travaux réalisés durant l'année dans les diverses disciplines (danse, représentations théâtrales et musique).



ALLAUCH RENFORCE SES LIENS AVEC VATERSTETTEN, VICO EQUENSE, ARMAVIR ET KADIMA ZORAN



Durant trois ans, Allauch a travaillé au renforcement de ses liens avec ses villes jumelles. Une volonté qui s'est matérialisée par les visites successives d'une délégation allaudienne dans les villes jumelles de Vico Equense (Italie) et Kadima Zoran (Israël), cette dernière célébrant cette année ses 90 ans et qui a permis le renforcement des échanges culturels, sportifs, caritatifs, éducatifs et environnementaux. Ces enjeux majeurs ont également alimenté la visite de nos amis arméniens de la ville Ar-mavir. Preuve de ce lien qui se renforce encore, les villes de Vico Equense et de Kadima Zoran ont fait honneur de leur présence il y a un peu plus d'un an dans le cadre de la célébration des 40 ans de jumelage avec la ville allemande de Vaterstetten.



COMMÉMORATIONS : PERPÉTUER LE DEVOIR DE MÉMOIRE

Depuis 2020, les cérémonies commémoratives sont plus que jamais le relais actif de notre devoir de mémoire. Grâce aux associations d'anciens combattants (Le Souvenir Français, l'UNC, la FNACA...) qui entretiennent la flamme du souvenir et passent le témoin aux générations nouvelles, les Allaudiens, et notamment les plus jeunes, sont de plus en plus nombreux à venir assister, depuis 2020, aux commémorations.



EN HOMMAGE À ALBERT VEISSID

Transmettre le devoir de mémoire porté par Albert Veissid pendant tant d'années pour ne jamais oublier. C'était le sens de l'inauguration du "Jardin du souvenir Albert Veissid", l'aire de jeux pour enfants du Parc de Carlevan. Un hommage rendu, en présence du Grand-Rabbin de France, M. Haïm Korsia, à l'ancien déporté, survivant d'Auschwitz et de Buchenwald, qui a résidé à Allauch pendant plus de 30 ans avant de s'éteindre le 4 septembre 2019, à l'âge de 95 ans. A l'occasion de cette inauguration, une stèle commémorative a été dévoilée par les participants en présence de nombreux enfants.

SOLIDARITÉ

AFIN DE CONTRIBUER AU BIEN-ÊTRE DES PLUS FRAGILES, SENIORS, PERSONNES EN SITUATION DE HANDICAP, ISOLÉES OU EN DIFFICULTÉS MATÉRIELLES ET FINANCIÈRES, LE C.C.A.S. D'ALLAUCH SE TRANSFORME ET DIVERSIFIE SES ACTIONS AFIN D'APPORTER UN SOUTIEN QUOTIDIEN AUX ALLAUDIENS. IL EST AUJOURD'HUI MEMBRE DE L'UNION DÉPARTEMENTALE DES CCAS (UDCCAS). LE CCAS D'ALLAUCH EST À VOS CÔTÉS, À VOTRE ÉCOUTE ET VOUS CONSEILLE.



UNE COMMUNE PROCHE DES PLUS FRAGILES

- ✓ PLUS DE MOYENS POUR LE CCAS, SIGNATURE D'UNE CONVENTION AVEC LA CAF 13
- ✓ CRÉATION DE L'ÉPICERIE SOCIALE
- ✓ RENFORCEMENT DES ÉCHANGES ET LIENS ENTRE L'HÔPITAL D'ALLAUCH, LES PROFESSIONNELS DE SANTÉ ET LA COMMUNE
- ✓ ACCOMPAGNEMENT DES SENIORS ET LUTTE CONTRE L'ISOLEMENT
- ✓ ACCUEIL PERSONNALISÉ DANS TOUTES VOS DÉMARCHES
- ✓ LE CCAS RENFORCE SES PARTENARIATS
- ✓ LA VILLE SE MOBILISE POUR OCTOBRE ROSE
- ✓ DÉVELOPPEMENT D'UN ACCOMPAGNEMENT PERSONNALISÉ POUR LES DÉMARCHES D'AIDE SOCIALE, DE LOGEMENT SOCIAL ET DES SERVICES D'AIDE À LA PERSONNE
- ✓ AIDE AUX FAMILLES AVEC L'UDAF
- ✓ ALLAUCH SE MOBILISE POUR L'UKRAINE
- 💡 FAIRE D'ALLAUCH UNE COMMUNE EXEMPLAIRE POUR LES PERSONNES EN SITUATION DE HANDICAP
- 🔧 CRÉATION D'ATELIERS POUR LES PERSONNES ÂGÉES AFIN DE LES SENSIBILISER À L'INFORMATIQUE, AUX DÉMARCHES EN LIGNE, À LA SÉCURITÉ ROUTIÈRE, AU BIEN VIEILLIR GRÂCE NOTAMMENT À LA MISE EN PLACE D'ÉCHANGES INTERGÉNÉRATIONNELS
- 🔧 DÉVELOPPEMENT DES SOLIDARITÉS ENTRE LES GÉNÉRATIONS

LÉGENDE

✓ FAIT 🔧 EN COURS 💡 EN PROJET



RENFORCER L'ACCOMPAGNEMENT DES SENIORS ET LUTTER CONTRE L'ISOLEMENT

À la demande de Monsieur le Maire, le CCAS affirme sa nouvelle ambition et mobilise l'ensemble de ses moyens pour accompagner les séniors, permettre le maintien à domicile au travers de nouveaux services et assurer le lien social des personnes isolées, favoriser leur autonomie mais aussi créer du lien intergénérationnel. Ainsi le portage de repas à domicile a été adapté pour gagner en qualité, complété par le portage de livres en collaboration avec la bibliothèque et le suivi quotidien des agents sociaux et toute l'équipe du CCAS. Depuis 2022 de nouvelles animations sont organisées afin de permettre l'échange et la rencontre au travers d'ateliers "les Vendredis du Partage", les "Récits de Vies", les ateliers Tai-Chi en lien avec la Communauté Professionnelle Territoriale de Santé, ou encore les ateliers du parcours "Bien vieillir" de l'ASEPT PACA (Association Santé Éducation et Prévention sur les Territoires) qui proposeront des actions collectives autour de la mémoire, du sommeil, du bien-être, etc. Le Pôle infos seniors, nouveau partenaire du CCAS, complète ce dispositif. Il procède à une analyse globale de la situation et des besoins des séniors et tente de répondre aux attentes des personnes de plus de 60 ans, de leur entourage, des aidants et des professionnels. Gratuites, les permanences sont assurées dans les bureaux du Centre communal d'action sociale.

ACCUEIL PERSONNALISÉ POUR TOUTES VOS DÉMARCHES SOCIALES

L'équipe du CCAS a été renforcée dès 2020 afin de proposer aux Allaudiens un accompagnement personnalisé dans les démarches d'aides sociales légales ou facultatives (Fonds Solidarité Logement (FSL), surendettement, colis alimentaire, domiciliation...) ou sur le volet handicap (MDPH, AEEH, PCH...). Le CCAS d'Allauch est également à vos côtés et vous conseille pour une demande de logement social sur la commune en instruisant les dossiers de demande et de suivi, en lien direct avec l'ensemble des bailleurs sociaux. De plus, le Service d'Aide à la Personne (SAP) propose un large éventail de services aux personnes âgées, dépendantes, en situation de handicap ou sim-



plement retraitées et contribue au bien-être de chacun à domicile. Le SAP comprend le portage de repas à domicile, la convivialité et le Service d'Aide et d'Accompagnement à Domicile (SAAD). Un travail partenarial de proximité en étroite collaboration avec ses partenaires du secteur social, en particulier le Conseil Départemental dans le cadre de l'Allocation Personnalisée d'Autonomie (APA) et le Service Emploi d'Allauch dans l'accompagnement des bénéficiaires RSA vers l'emploi. Par ailleurs, le CCAS a mis en place des permanences (Association A3, CAF, ADIL 13...) qui se développent chaque année pour renforcer cette proximité.



PLUS DE MOYENS POUR LE CCAS : UNE CONVENTION AVEC LA CAF

En 2023, un travail collaboratif avec la CAF et la commune de Plan-de-Cuques a permis d'aboutir à la signature d'une Convention Territoriale Globale pour les cinq prochaines années. Cette convention permettra d'offrir des services de qualité adaptés aux besoins des habitants en améliorant le soutien financier de partenariats institutionnels à notre commune et ainsi, favorisera l'efficacité et la complémentarité des interventions en créant, en 2024, un pôle d'appui et de ressources pour les personnes en situation de handicap (PARH) au sein du CCAS. Ce guichet unique permettra d'accompagner, d'orienter et d'aider les familles dans toutes leurs démarches administratives.



LE CCAS RENFORCE SES PARTENARIATS

- ▶ Le CCAS d'Allauch collabore avec l'Union Départementale des Associations Familiales des Bouches-du-Rhône (UDAF13). L'organisme intervient notamment auprès des enfants, des personnes âgées et des personnes en situation de handicap. Plus généralement et depuis 2020, le CCAS a souhaité développer ses partenariats au bénéfice des tous les Allaudiens en validant des conventions avec la SEMM pour le soutien aux factures d'eau et d'assainissement, avec l'association Solidarité Femmes 13 pour accompagner les femmes et leurs enfants victimes de violences conjugales et intrafamiliales, l'association A3 favorise l'écoute et l'échange de ceux qui accompagnent leurs proches en fin de vie ou encore les Petits Frères des Pauvres afin de (re)créer du lien et lutter contre l'isolement des personnes âgées et/ou en situation de handicap à partir de 50 ans.

L'ÉPICERIE SOCIALE TOUJOURS AUX CÔTÉS DES PLUS FRAGILES

La municipalité et les agents du CCAS d'Allauch restent pleinement mobilisés pour répondre aux multiples problématiques du quotidien et porter assistance aux allaudiens en difficulté. Une prise en charge qui n'a cessé de s'intensifier depuis le printemps 2021, en plein cœur d'une crise sanitaire préoccupante. Ainsi, chaque mois depuis sa création, l'épicerie sociale située à La Pounche soutient, parfois dans l'urgence, près de 100 familles allaudiennes, grâce à la collaboration active des acteurs locaux (Carrefour Market, SuperU), prêts à fournir des denrées non périssables. Ce dispositif d'utilité publique est aujourd'hui pérenne grâce à un partenariat avec la Banque Alimentaire.





ACCOMPAGNER LE FORMIDABLE TRAVAIL DU CENTRE HOSPITALIER D'ALLAUCH

La municipalité travaille au quotidien avec le Centre Hospitalier d'Allauch, son directeur Robert Sarian et les équipes soignantes, la Communauté Professionnelle Territoriale de Santé (CPTS des Collines) qui associe la médecine de ville du territoire (Allauch/Plan-de-Cuques) et le Centre gérontologique départemental. Grâce à cette collaboration, l'ensemble des professionnels de santé et la commune ont œuvré en transversalité à la mise en place du centre de vaccination (13 502 vaccinations sur l'hôpital et dans les collèges et lycées entre le 20 janvier 2021 et le 23 janvier 2022). Le CCAS s'est par ailleurs doté d'un fichier interactif de professionnels de santé et de structures de soins. Dans le cadre de réunions, la CPTS

des Collines participe notamment à la journée des aidants et à la journée mondiale de la maladie d'Alzheimer. Elle contribue aussi à l'élaboration de projets de santé en faveur de la population du territoire Allauch/Plan-de-Cuques. Un travail de fond qui se poursuivra dans les années à venir pour le confort sanitaire possible qui est souhaité à tous les Allaudiens. Un soutien indéfectible que Monsieur le Maire a plus largement témoigné à l'occasion de la crise sanitaire avec le don important de matériel de protection dès juin 2020. Partenaire privilégié de la politique de santé portée par la Ville d'Allauch, les échanges et les liens se sont renforcés avec l'hôpital et l'ensemble des structures de santé du territoire.

LA VILLE SE MOBILISE POUR OCTOBRE ROSE

Depuis 2020, la nouvelle municipalité et nombre de ses élus se mobilisent durant tout le mois d'octobre pour la campagne de sensibilisation au dépistage du cancer du sein « Octobre Rose » mais aussi sur d'autres types de cancer. La Ville a su fédérer une véritable dynamique autour de cette cause. Commerçants, entreprises, associations, public sont au rendez-vous de cette grande et belle réussite collective. Témoignages, débats, expositions, spectacles, marche solidaire Octobre Rose à Allauch, c'est autant d'initiatives fortes autour d'un seul et unique message : le dépistage précoce peut sauver des vies. Solidaires et généreux, les Allaudiens ont, une nouvelle fois affiché la couleur : tous présents au service de la bonne cause.

2020
2023

22 648€

C'EST, EN TROIS ÉDITIONS D'OCTOBRE ROSE, LA SOMME RECUEILLIE AUPRÈS DES ENTREPRISES, COMMERÇANTS ET ASSOCIATIONS DE LA COMMUNE AU PROFIT DE L'INSTITUT PAOLI-CALMETTES ET DE L'ASSOCIATION « HISTOIRES DE FILLES » EN FAVEUR DE LA LUTTE CONTRE LE CANCER.



ALLAUCH SOUTIENT LE PEUPLE UKRAINIEN

Après deux périple éprouvants de 4 400 km (aller-retour), sept camions ont acheminé, entre mars et avril 2022, un total de 140 m³ de dons récoltés (denrées alimentaires, produits d'hygiène et de première nécessité...). Deux missions humanitaires organisées pour le peuple ukrainien, d'abord vers l'hôpital de Lviv et dans un camp de réfugiés à la frontière polonaise, puis à Ternopil. Un grand merci aux associations, aux bénévoles et aux Allaudiens qui, aux côtés de la municipalité, ont rendu ces opérations possibles. 21 réfugiés dont 11 enfants ont été accueillis à Allauch et ont bénéficié d'un accompagnement individualisé. La Ville d'Allauch a assuré le suivi et l'accompagnement des 25 réfugiés ukrainiens accueillis sur le territoire communal et dont les enfants ont été scolarisés dans les établissements allaudiens.

EMPLOI

ACCUEIL ET SUIVI DES
DEMANDEURS D'EMPLOI,
ACCOMPAGNEMENT,
ORIENTATION ET
INFORMATION, AIDE À
LA RÉDACTION DE CV...
LA MUNICIPALITÉ A MIS
EN PLACE TOUT UN
ENSEMBLE DE DISPOSITIFS
FACILITATEURS DANS
LE CADRE DE VOS
DÉMARCHES.





DES DISPOSITIFS POUR L'ACCUEIL ET LE SUIVI DES DEMANDEURS D'EMPLOI

- ✔ **MAISON DE L'EMPLOI :
UNE OFFRE DE PROXIMITÉ
AFFINÉE**
- ✔ **ATELIERS COACHING
À LA MAISON DE L'EMPLOI**
- ✔ **DÉVELOPPEMENT DU
SALON DE L'EMPLOI**
- ✔ **CRÉATION DU FORUM DE
L'ORIENTATION AU SEIN
DU COLLÈGE**
- ⚙️ **DÉVELOPPEMENT
DU LABEL EMPLI'TUDE**

LÉGENDE

✔ FAIT	⚙️ EN COURS	💡 EN PROJET
--------	-------------	-------------

L'OFFRE DE PROXIMITÉ DE LA MAISON DE L'EMPLOI S'EST AFFINÉE

LA MAISON DE L'EMPLOI S'EST AGRANDIE EN 2021 AFIN DE RECEVOIR LES DEMANDEURS D'EMPLOI DE LA COMMUNE DANS DE MEILLEURES CONDITIONS ET METTRE EN PLACE DE NOUVEAUX SERVICES AVEC COMME MOT D'ORDRE, LA PROXIMITÉ.

La Maison de l'Emploi propose un ensemble de services comme des ateliers de rédaction de C.V. et de lettre de motivation, de simulation d'entretien d'embauche, d'information sur la création de micro-entreprises ou sur la validation des acquis de l'expérience. Une page a également été créée sur www.allauch.com afin de vous présenter et de vous informer des offres d'emploi, de l'actualité de la formation, de l'apprentissage, de l'alternance, des salons. L'équipe écoute, accompagne, oriente et conseille afin d'apporter la meilleure réponse à toutes les personnes qui poussent la porte de la Maison de l'Emploi. Les agents mettent à profit leur expérience pour mesurer chaque situation, les compétences et les possibilités de chacun.



VERS UN RENFORCEMENT DES PARTENARIATS

Afin de vous aider au mieux dans vos recherches, la Maison de l'Emploi propose des permanences avec plusieurs organismes dont la Mission Locale pour les 16/25 ans, Initiative Marseille Métropole qui accompagne gratuitement et soutient les porteurs de projet de création et de reprise d'entreprise ainsi que Pôle Emploi. Autre permanence à votre disposition, le PLIE (Plan local pour l'insertion et l'emploi) pour les personnes éloignées de l'emploi. Le parcours est adapté et mobilise des ressources d'orientation, d'évaluation, de formation, et de prospection vers un emploi durable. À ce titre, l'association "Émergences" soutient les adhérents du parcours, par un réseau d'entrepreneurs solidaires qui ont une démarche de partage et d'engagements réciproques.



DE BELLES OPPORTUNITÉS AU SALON DE L'EMPLOI

Alternance, reconversion, emplois étudiants, CDD, CDI, intérim... Au complexe sportif Jacques Gaillard de Pié d'Autry, de nombreux visiteurs ont noué des contacts privilégiés avec une cinquantaine de recruteurs et d'exposants lors du dernier Salon de l'Emploi organisé en septembre 2022. De la grande distribution au BTP, de la logistique au tertiaire, de la restauration à l'industrie, la santé, la sécurité ou encore les métiers de la petite enfance, les professionnels ont apporté des réponses claires et fourni une aide précieuse dans les démarches des visiteurs. Avec plus de 500 offres d'emplois, de nombreux CV ont été déposés et ont pu donner lieu à des entretiens d'embauche. Une opportunité que beaucoup ont su saisir, faisant du Salon de l'emploi un rendez-vous incontournable.



DES ATELIERS "COACHING" À LA MAISON DE L'EMPLOI

- La Maison de l'Emploi innove et vous accompagne pour rendre plus performantes vos démarches à travers notre atelier de « coaching à l'emploi ». Ce sont des espaces privilégiés de perfectionnement pour construire un parcours et permettre l'acquisition d'outils dans votre recherche d'emploi. Certains demandeurs d'emploi ne disposent pas des bons outils pour réussir leur recherche. Les premiers ateliers gratuits de "coaching à l'emploi" ont donc vu le jour et ces ateliers seront prochainement complétés par des simulations d'entretiens avec l'association "Émergences" dans le cadre du Plan Local d'Insertion et de l'Emploi (PLIE).



ALLAUCH A OUVERT LES PORTES DU PREMIER FORUM DE L'ORIENTATION

Plus de 200 élèves de 3^{ème} s'étaient donné rendez-vous au gymnase Tommasi, cadre du premier forum de l'orientation, en mars 2023. Les professionnels du tissu économique local, le personnel du Centre hospitalier d'Allauch, les sapeurs-pompiers étaient ouverts à des échanges constructifs, qui se sont poursuivis au sein du collège Yves Montand avec des intervenants de 11 centres et écoles de formation.

FINANCES

MALGRÉ UN CONTEXTE DE CRISE ÉCONOMIQUE, LA VILLE D'ALLAUCH EST PARVENUE À MAINTENIR UN ÉQUILIBRE BUDGÉTAIRE ET À PRÉSERVER LE POUVOIR D'ACHAT DES FAMILLES, GRÂCE À LA PARFAITE MAÎTRISE DE SES FINANCES.

Budget municipal - Analyse des dépenses de gestion

Évaluation des dépenses de gestion (€)





DES DÉPENSES MAÎTRISÉES, UNE FISCALITÉ DIMINUÉE

- ✓ **UNE GESTION RIGOUREUSE**
- ✓ **RATIONALISATION DES DÉPENSES DE GESTION ET MAÎTRISE DES EFFECTIFS MUNICIPAUX**
- ✓ **PRÉSERVATION DU POUVOIR D'ACHAT DES FAMILLES**
- ✓ **PAS D'AUGMENTATION DES TARIFS DES SERVICES PUBLICS ET NOTAMMENT LA CANTINE**
- ✓ **BAISSE SYMBOLIQUE DES TAUX D'IMPOSITION COMMUNAUX SUR LES TAXES FONCIÈRES (-1%)**
- ✓ **DIMINUTION DE LA DETTE DE LA COMMUNE : UN ENCOURS AU PLUS BAS DEPUIS 2018**
- ✓ **DES SOUTIENS INSTITUTIONNELS MULTIPLIÉS PAR 10 ENTRE 2020 ET 2022**
- ✓ **MISE EN PLACE D'UN PLAN DE SOBRIÉTÉ ÉNERGÉTIQUE POUR FAIRE FACE À LA HAUSSE DES COÛTS DE L'ÉNERGIE**
- ⚙️ **MISE EN ŒUVRE D'UN PLAN D'INVESTISSEMENT AMBITIEUX**
- ⚙️ **POURSUITE DU PLAN DE RÉNOVATION THERMIQUE DES BÂTIMENTS**
- ⚙️ **RATIONALISATION DU PARC IMMOBILIER DE LA COMMUNE**
- ⚙️ **MISE EN PLACE D'UN BUDGET VERT**

LÉGENDE



FAIT



EN COURS



EN PROJET

UNE GESTION RIGOUREUSE

PLAN DE RATIONALISATION DU PARC IMMOBILIER, STABILISATION DES EFFECTIFS MUNICIPAUX, LA MUNICIPALITÉ A FAIT DE LA GESTION RIGOUREUSE DE SON BUDGET UN IMPÉRATIF.

AMÉLIORER LA QUALITÉ DU SERVICE PUBLIC

Si l'on occulte les années 2020 et 2021 impactées par la crise sanitaire, la consommation énergétique de la commune a diminué de 16,7 % entre 2019 et 2022. Les nouvelles actions concrètes mises en œuvre dans le cadre du plan de sobriété énergétique devraient permettre la diminution de cette consommation de 5 % dès 2023. L'objectif à atteindre est un gain de consommation de plus de 20 % en 4 ans. Cette gestion rigoureuse aura permis à la Ville de retrouver des marges de manœuvre nécessaires, comme en témoigne l'amélioration de son taux d'épargne qui est passé de moins de 8 % à près de 14 %. Des résultats obtenus sans augmentation de la dette, des tarifs et des taux d'imposition, tout en poursuivant la mise en œuvre du projet municipal. Tout cela a été rendu possible grâce à une politique de gestion rigoureuse et grâce à l'optimisation des soutiens et partenariats financiers que nous avons su développer. Ainsi, depuis 3 ans, les orientations budgétaires traduisent parfaitement les objectifs fixés : savoir s'appuyer sur une gestion financière rigoureuse afin d'améliorer la qualité du service public tout en préservant le pouvoir d'achat des Allaudiens.



PRÉSERVATION DU POUVOIR D'ACHAT DES FAMILLES



Les tarifs relatifs aux familles et plus particulièrement ceux de la cantine et de la garderie ont été maintenus. En effet, conformément aux engagements de la nouvelle municipalité, les tarifs de la cantine n'ont pas été augmentés au cours de ce mandat, malgré ce contexte de hausse majeure des coûts de production impactés par la hausse du prix de l'énergie et des denrées alimentaires.



RATIONALISATION DES DÉPENSES ET MAÎTRISE DES EFFECTIFS MUNICIPAUX



La municipalité poursuit depuis 3 ans la rationalisation des dépenses non essentielles. Ainsi, la réalisation du pôle culturel permettra de regrouper les services culture, tourisme, musée et les deux bibliothèques, favorisant la restitution des locaux en location. Dès 2021, la rationalisation du parc immobilier, le nouveau mode de gestion du parc automobile, la limitation du recours systématique aux procédures contentieuses et le réaménagement de la dette avaient permis une économie annuelle de près de 400 000 €. Par ailleurs, les effectifs municipaux ont été réduits et rationalisés afin de maîtriser la masse salariale de la commune passant de 418 équivalents temps plein en 2020 à 400 en 2022, soit une diminution de plus de 4 %.

ZERO HAUSSE D'IMPÔTS À ALLAUCH

CONTRE +4,7% EN MOYENNE
DANS LES COMMUNES EN FRANCE
ET +16,2 % À MARSEILLE



BAISSE SYMBOLIQUE DES TAUX D'IMPOSITION COMMUNAUX SUR LES TAXES FONCIÈRES DE 1%

Conformément à ses engagements, la nouvelle municipalité avait symboliquement diminué dès 2020 les taux d'imposition communaux de 1 %, là où de nombreuses communes ont au contraire répondu au contexte de crise économique par des hausses significatives de la taxe foncière. Cette baisse accompagne la suppression de la taxe d'habitation dont tous les Allaudiens sont aujourd'hui exonérés. Cette année encore, il n'y aura pas de hausse d'impôt de la part communale.



POURSUITE DU PLAN D'INVESTISSEMENT SANS EMPRUNT

Malgré le contexte, la mise en œuvre du projet municipal et les grandes opérations d'aménagement ont suivi leur cours. À travers les grands projets structurants (pôle culturel, Hôtel de Ville mise en accessibilité des bâtiments, transition énergétique ou les investissements pluriannuels (éclairage public, travaux de proximité dans les écoles, plan de végétalisation, vidéo protection ...), ce sont plus de 18.5 millions d'euros de dépenses d'équipement qui ont déjà été réalisées au bénéfice de la population.

LE CHIFFRE

14,6 M€

C'EST LE NOMBRE TOTAL DE SUBVENTIONS OBTENUES DEPUIS 2020



DES SOUTIENS FINANCIERS MULTIPLIÉS PAR 10 ENTRE 2020 ET 2022

L'équipe municipale a fait du renforcement de ses partenariats institutionnels une priorité financière. Face à la baisse considérable des dotations de l'État et aux incertitudes économiques actuelles, la Ville d'Allauch a pris l'engagement, dès 2020, de soumettre ses grands projets à l'aide des partenaires institutionnels que sont la Région, le Département des Bouches-du-Rhône, la Métropole ou encore la CAF et la DRAC. Un groupement de partenariats qui s'élargit même à l'Europe, comme dans le cadre d'un projet pour améliorer la qualité de l'air aux abords des écoles, qui a été lancé en février 2022 à Allauch. Ce nouvel axe de travail permet de lancer de manière concrète des projets d'avenir destinés à revitaliser les noyaux villageois. Le montant global des subventions, 10 fois plus élevé en 2022 qu'en 2020, prouve que cette implication permet d'aboutir à des résultats financiers concrets. En parallèle, la signature d'une Convention Territoriale Globale avec la CAF, additionnée à une optimisation de la gestion de nos structures petite enfance et loisirs, a permis d'obtenir des participations supplémentaires significatives (déjà plus de 200 000 € par an de participations financières supplémentaires et de nouveaux financements à venir).



SEPTEMBRE 2023